EL DIARIO PALENTINO

EL DIA DE PALENCIA

Lunes, 28 de agosto de 1989 — Núm. 14.939. Precio 50 pesetas

Fundado en 1881

Controlado el incendio forestal provocado en Arenas de San Pedro

Arenas de San Pedro (Avila), EFE

El incendio forestal provocado, que se declaró ayer en Arenas de San Pedro (Avila) y que ha destruído unas 500 hectáreas de pinos, fue controlado hacia las diez horas de esta mañana, dijeron a EFE fuentes de ICONA.

Las mismas fuentes señalaron que el incendio, que ayer puso en peligro el monasterio de San Pedro de Alcántara, puede continuar activo unos dos días, a pesar de que ya ha sido controlado y de no peligrar ninguna de las poblaciones cercanas.

A pesar de la virulencia del fuego, que tiene un frente de un kilómetro y fue provocado en unos siete focos consecutivos desde Monbeltrán hasta Guisando, los equipos de extinción han logrado controlar el incendio a la altura de La Parra, en la carretera que une Arenas de San Pedro con la capital abulense.

En las tareas de extinción trabajaron hasta la noche de ayer dos hidroaviones de ICONA con base en Matacán (Salamanca), tres avionetas con base en Avila, un helicóptero de ICONA y otro de la Guardia Civil.

Durante toda la noche han continuado luchando contra el fuego vecinos de Arenas de San Pedro y de las localidades cercanas, así como fuerzas de la Guardia Civil, personal de ICONA y brigadas de la Consejería de Medio Ambiente y Ordenación del Territorio de la Junta de Castilla y León.

EXPOSICION Y HOMENAJE.- La «Expo-Aire», heraldo artística de las Fiestas de San Antolín 89, fue inaugurada ayer tarde en la Huerta de Guadián y será el marco para un homenaje póstumo a Santiago Amón, que figura en el cuadro expuesto por Ruesga, bajo el título de «un día de un mes de aquel año para la eternidad». Junto al crítico de arte, Rosa Manzano y Alberto Acítores, los tres muertos en el trágico accidente, y también retratados, Francisco Jambrina y Jesús Mañueco, con otros motivos palentinos. (Foto LUIS)

(Página 7)

Apoyo a la lucha contra el narcotráfico

La Comunidad Europea condena los asesinatos de Colombia

Madrid, EFE

La Comunidad Europea ha condenado hoy los recientes asesinatos que han tenido lugar en Colombia y ha expresado su apoyo a la voluntad de las autoridades colombianas de intensificar la lucha contra el narcotráfico.

Los "Doce" se expresan así en una declaración que, a instancias de España, se ha realizado en el marco de la Cooperación Política Europea y cuyo contenido fue difundido hoy en Madrid por la Oficina de Información Diplomática.

En esta declaración, los socios comunitarios condenan con especial énfasis el asesinato del senador Luis Carlos Galán Sarmiento y expresan su "emoción ante la desaparición de este hombre que se había destacado por la lucha en favor de la libertad de la paz y del desarrollo en Colombia.

Los doce apoyan, asimismo, "la firme voluntad de las autoridades colombianas por intensificar la lucha contra el narcotráfico", al tiempo que aseguran estar "persuadidos de que la consolidación de sus instituciones democráticas permitirá a Colombia superar los obstáculos por los que atraviesa".

Esta declaración de los socios europeos será entregada a las autoridades colombianas "al más alto nivel posible", por los embajadores de la Troika comunitaria –España, Francia e Italia– en Bogotá, precisaron a EFE fuentes diplomáticas.

Por parte española será, por tanto, el embajador Salvador Bermúdez de Castro el encargado de entregar este documento a las autoridades colombianas.

Deportes

Se inicia la Vuelta Ciclista a Palencia

Fútbol en La Balastera

A. CRIVILLE

Tercer título mundial en motos

(Diez páginas)

PALENCIA

- Una persona muerta en accidente de tráfico en Villamediana
- Hirió a dos personas con una escopeta en la calle Las Cantigas
- Firma del convenio entre el Ayuntamiento y SEPES para suelo industrial
- Se reunieron los gobernadores militares entrante y saliente
- Los policías municipales amenazan con "salir de paisano" al servicio

LOS TOROS

Grave cogida de J.L. Bote
Bronca y agresión a Paula

Los festejos del domingo

(Paginas 19, 20 y 21)

M.C.D.2022

MARTES

29

Santoral: Martirio de San Juan Bautista. Ss. Adelfo, Alberico, Basilia, Sabina, Moderico, Niceas, Pablo, Cándida ms.; Eutimio, Feologildo arzob.; Ipacio ob.; Andrés pb.; Sebbo rey, Verona cf.

Sale el sol a las 7,39 h. y se pone a las 20,52 h. La luna sale a las 05,39 h. y se pone a las 20,06 h. Luna nueva el 31 en Virgo.

Refrán: "Con buena escoba bien se barre"

EFEMERIDES

1540 Las galeras de Bernardino de Mendoza destruyen a la escuadra turca que trató de apoderarse de Gibraltar.

1874 El poeta manuel Machado, nace en Sevilla.

1903 Primera exhibición en Berlín de una película hablada, mediante la utilización de un gramófono.

1915 En Estocolmo nace la actriz cinematográfica Ingrid Bergman, que realizó casi toda su carrera en Hollywood.

1947 Muere el gran torero cordobés Manuel Rodríguez, "Manolete", de una cornada recibida el día anterior en la plaza de Linares.

1982 En Londres muere la actriz cinematográfica sueca Ingrid Bergman.

1987 Suicidio colectivo de 32 personas en la localidad surcoreana de Yongin, instigado por causas religiosas.

–Muere Lee Marvin, actor de cine norteamericano.

EL DIARIO PALENTINO
EL DIA DE PALENCIA
Palencia: Mayor, 67 – 34001. Apartado de correos, 17
Teléfono: Redacción, 744822. **Anuncios y suscripciones,** 740417
FAX, 743360 **Depósito Legal:** P-2-1958

Presidente editor: José Luis Alonso Almodóvar; **Gerente:** José Luis Alonso Cruz

Director: JOSE MARIA RUIZ DE GOPEGUI Y SANTOYO. **Redactor jefe:** Gonzalo Ortega Aragón
Jefe de talleres: Francisco del Campo

Ventanal

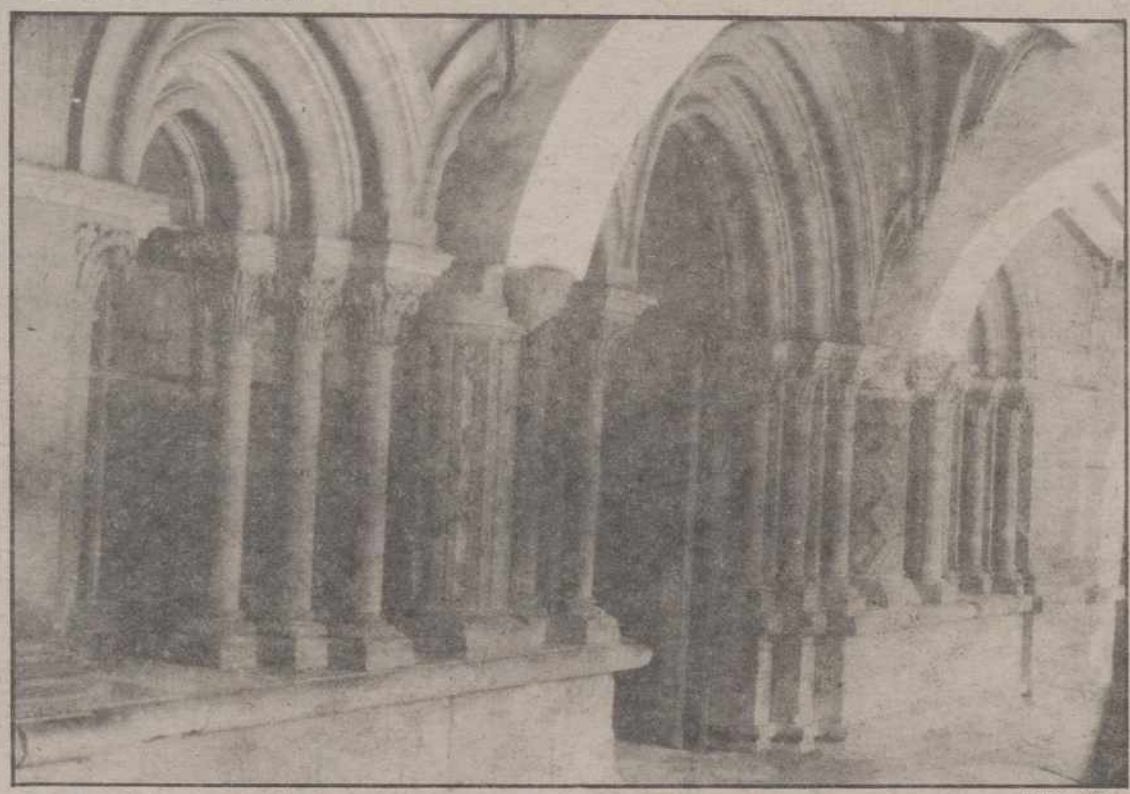

San Andrés de Arroyo. Monasterio. FOTO LUIS

CARTELERA

DONSANTIAGO: *"Tres fugitivos"* (18)(5,30-8,15-10,45)

REY DON SANCHO: *"Guarapo"*.(5,30-8,15-10,45)

ORTEGA: *"Una cana al aire"* (18) (5,30-8,15-10,45)

AVENIDA 1: *"Cariño, he encogido a los niños"*(T.) (5,30-8,15-10,45)

AVENIDA 2: *"Kárate Kid III"* (T.) (5,30-8,15-10,45)

AVENIDA 3: *"Arma Letal II"*(T.) (5,30)
"Dirty Dancing" (8,15) (10,45)

AVENIDA 4: *"Bajarse al moro"*.(T.) (5,30-8,15-10,45)

SORTEOS

Lotería primitiva

Jueves, 24 de agosto
11-18-19-22-25-3
C 49

BONOLOTO

Domingo, 27 de agosto
8-22-32-36-38-44
C 18

Lunes, 28 de agosto
5-17-29-31-41-4
C 18

Martes, 22 de agosto
2-5-18-21-27-35
C 33

Miércoles, 23 de agosto
5-23-25-27-30-31
C 32

FARMACIAS

Lunes, 28: D.ª Pilar Más ro Pérez (Avda. San Telmo 13), don Carlos de Fuentes Fu nech (Mayor, 66) y doña Bego ña Velasco Sáinz de Aja (Pa seo del Otero, 65).

Martes, 29: Don Jav Atienza Romero (Mayor, 31) doña Carmen Varona Sánche (plaza Héroes del Alcázar 4

Servicio Nocturno: Don José María Fernández Nú (Mayor,40). Tfno. 74 Diariamente desde las 10 de la noche.

TELEFONOS

Hospital General "Río Carrión"	72 29 00
Urgencias H."Río Carrión"	74 40 11
Hospital Provincial "San Telmo"	72 82 00
Casa de Socorro	72 24 81
Clínica Cruz Roja	72 41 00
Clínica "Virgen de la Salud"	74 77 00
Ambulancias	75 22 40
Policía (urgencias)	0 91
Policía Nacional	74 27 15
Protección Civil	0 06
Bomberos (Palencia capital: 080)	0 80
Subsector de Tráfico	72 06 88
Guardia Civil	72 28 04
Policía Municipal	74 76 77
Ayuntamiento	74 97 00
Renfe -información–	74 30 19
Autobuses Renfe	74 32 22
Taxis parada Federacón	74 21 26
" " Pasaderas	74 08 10
" " San José	72 00 16
" " Est. RENFE	74 39 19
" " San Lázaro	72 20 76
Iberduero averías	74 25 57

ACTOS Y CONVOCATORIAS

Novena a San Antolín:- Hasta el 1 de septiembre se celebra la Novena en honor a San Antolín. Todos los días, después de la misa de las nueve se rezará la Novena, y a las ocho de la tarde, misa con Vísperas, Novena e himno al santo.

Exposición de juguetes antiguos :El Departamento de Cultura de la Diputación ha ampliado el horario de visita de la exposición de juguetes antiguos, instalada en el Centro Cultural Provincial. Además del horario de tarde (de 6 a 10) se añade uno de mañana, de 11 a 14 horas. Esta exposición permanecerá abierta hasta el 15 de septiembre, de lunes a viernes.

Exposición filatélica: Entre el 29 de agosto y el 5 de sptiembre va a tener lugar una exposición filatélica homenaje a Juan Ponce de León, en la sala D. Sancho, de Cajapalencia. La exposición está organizada por la Sociedad Filatélica Palentina, y podrá ser visitada de seis a nueve de la tarde en días laborables, y de 12 a 1 de la tarde en festivos.

Adoración Nocturna: El turno primero titular Sagrado Corazón de Jesús celebrará su vigilia mensual en la noche del 31 de agosto al 1 de septiembre, en la iglesia de San Francisco, a partir de las diez y media de la noche.

Expo-Aire: Hasta el 2 de septiembre tendrá lugar Expo-aire, en la Huerta de Guadalupe que organizan la Asociación Cultural "Muriel"

M.C.D.2022

El rincón

J. L. de Román

Hablante

Hace tan sólo unos años los fabricantes de coches se esforzaban en ofrecer vehículos cada vez más confortables, seguros y económicos. La industria del automóvil ha sido ejemplo de una renovación continua. Perfeccionarse día a día ha sido un lema que ha marchado sobre ruedas. En el mundo del motor, como en tantos otros mundos, perder el ritmo de los avances tecnológicos es meter la marcha atrás.

De ahí que los coches vengan cada vez con más detalles, tanto en su mecánica como en el resto del equipamiento. Sólo les falta hablar, y no a todos. De entre las novedades incorporadas a los autos en los últimos tiempos, una de las realmente curiosas ha sido precisamente la de hacerles parlar. Y ya tenemos el popó hablante.

De momento no es que te vayan a seguir la conversación, pero tiempo al tiempo. Por de pronto, con voz de acento chip, tan sólo les da por avisar de que te dejas una puerta abierta, o las luces encendidas, o que te queda poca gasolina. Pero no tardarán en darte los buenos días, en aconsejarte un menú, o en pronosticarte la quiniela. Con los años, incluso se podrá dotar a esa voz de un cierto deje andaluz o asturiano, o del idioma de la comunidad en que vaya a ser vendido.

El coche se convertirá en un amigo, con nombre propio, con el que se hablará de secretos que no se cuentan ni en casa. "Buenas tardes -te dirá-, ¿qué tal la siesta?. Vi salir a tu mujer y a tu suegra, parecía que iban de compras. Te lo digo por si no te han comentado nada y quieres saberlo, pero entiende que a mí tus problemas domésticos me traen sin cuidado. Lo que si me importa son mis neumáticos, así que no te olvides de mirar la presión de las ruedas. Por cierto, y hablando de todo un poco, hace más de dos semanas que no me lavas, y esto no puede seguir así entre nosotros, tú ya no me quieres como al principio Paco. En cambio yo podría decirte...".

RETABLILLO

EL PRINCIPIO

Hemos leído que los "mandarines" de RENFE están dispuestos a acabar con los molestos pitidos de los trenes a la entrada y salida de las estaciones. Aunque el hombre acaba acostumbrándose a todo, es preciso vivir y trabajar cerca de una estación para valorar el tormento de los pitidos. Pues, lo dicho: van a suprimirlos. De lo que, sinceramente, nos congratulamos.

Y ello por varias razones. La primera ya queda reflejada: porque se acabará semejante molestia. Y luego, porque queremos pensar que esta decisión será el principio de otras muchas, que, ¡por fin!, conviertan a la RENFE, si no en un dechado de perfecciones, sí en un sistema de viajar a tono con Europa, de la que tantas cosas nos encontramos alejadas por mucho que se empeñe el Gobierno en afirmar lo contrario.

Seguramente que a la supresión de las sobresaltantes pitadas seguirán la limpieza de los vagones, el funcionamiento de la calefacción, el acristalamiento de las salas de espera, el adecentamiento de los andenes y, sobre todo, la puntualidad en la llegada y salida de los trenes, que ésta es otra.

Claro, que podría ocurrir que estemos esperando demasiado...

BOCA DE LOBO

Podríamos echar mano de tal expresión para definir la situación de bastantes calles en la ciudad. Ahora lo hacemos, instados por un lector, para referirnos a la calle de Ruiz de Alda.

Nunca estuvo sobrada de iluminación, pero actualmente las sombras se han enseñoreado de ella. Vista desde la Avenida de República, diríase que la calle es un túnel, con una lucecilla lejana, al final. Poco a poco se han ido apagando una a una las farolas hasta llegar a la oscuridad actual.

"Lo más curioso, dice nuestro comunicante, es que de vez en cuando aparecen los agentes municipales para ver qué vehículos se encuentran mal aparcados, pero de la inutilización del alumbrado se conoce que no han tomado nota"...

LOS PORTUGUESES

En general, a nuestros "hermanos" los portugueses todavía les dura la resaca de la batalla de Aljubarrota, cuando "dieron para el pelo" a las tropas castellanas allá por 1385 y consolidaron la independencia nacional.

Recientemente un veterinario español abatía de una pedrada un helicóptero. La noticia, con amplio eco a lo largo y ancho del mundo, mereció especial atención en tierras lusitanas, donde se llegó a escribir, más o menos en serio: "Si los españoles no han renunciado a sus propósitos de invadir Portugal, que sepan que aquí tenemos muchas piedras y muchos parados". (Lo último venía a cuenta de que el veterinario autor de la certera pedrada se encuentra sin trabajo).

Así que, ya lo saben todos: De momento, ni pensar por asomo en invadir las tierras de la nación vecina, pues a cantazos nos harán regresar a nuestros belicosos campamentos de aquende la frontera.

Aunque, invasión por invasión, parécenos que los invadidos somos precisamente nosotros. Y no lo decimos al contemplar la ingente riada de coches, que cruzan estos días por nuestras carreteras sembrando el pánico y dejando suciedad por todas partes, sino en esos otros portugueses, afincados permanentemente aquí, y que monopolizan la mendicidad callejera.

Claro, que podría tratarse de espías para atisbar nuestras intenciones y dar la señal de alarma cuando vean movimientos españoles sospechosos.

CURIOSIDAD

Resulta curioso que un partido aconfesional, como Izquierda Unida, acampado incluso al otro lado de las creencias católicas, haya planteado en el Ayuntamiento que a ver si se ilumina la estatua del Cristo del Otero precisamente durante las ferias y fiestas de San Antolín.

A los concejales "creyentes", llamémosles así, debería preocuparles que en cuestiones semejantes se les adelanten, por ejemplo, los de Izquierda Unida. La verdad es que los tiempos han cambiado "una barbaridad", pero que sean los comunistas los que sientan preocupación por la situación de oscuridad que rodea al Cristo del Otero, a nosotros, que venimos clamando por ello desde hace tiempo, nos resulta gratificante.

Quizá alguien argumente que en ello anda preocupado el grupo, que en el Ayuntamiento manda, pero es que seguimos sin entender qué se pretendió al anunciar que la iluminación se postergaba para después de las ferias con el fin de que el Cristo del Otero no permanezca a oscuras estos ya cercanos días.

¿Será acaso que quien adoptó la decisión no se había enterado de lo que "allá arriba" viene ocurriendo desde hace bastantes meses?

P. M. B.

DON ELVIRO

Por MELLADO

M.C.D.2022

LAS MUJERES DE LA REVOLUCION FRANCESA

Por CRISTINA MARTIN

Muchas fueron las mujeres que actuaron en la Revolución Francesa. María Antonieta, la reina, se convirtió, a su pesar, en dramática protagonista, y como ella otras damas que perdieron la vida dejando la cabeza en la guillotina, en cualquier callejón en lo alto de una pica como fue el fin de la princesa de Lamballe.

Estas damas estuvieron en el lado que perdió. En el otro ¿qué mujeres se hallaban? Las obreras, las campesinas, las madres pobres, esas mujeres que cubrían sus cabelleras con los feos gorros, indicadores de la poca higiene que reinaba en épocas pasadas entre la pobreza. Contrasta la simpleza de estos sucios tocados con los imponentes peinados de las mujeres de la corte.

Antes del 14 de julio de 1789 los nobles se divertían en sus palacios, en el palacio real. Fuera, el pueblo soportaba el lujo y la riqueza de las clases altas viendo como se ahondaba su propia penuria.

Había un verdadero abismo entre los nobles y la plebe. El enciclopedismo se habría paso y los que no sabían iban aprendiendo lecciones insospechadas y justas.

La situación económica de la nación iba de mal en peor, hacia la quiebra, y las cargas se duplicaban sobre los pobres, mientras las clases privilegiadas deseaban seguir exentos de impuestos.

Siempre está en el desastre económico la semilla de una revolución. Y en Francia, la reina María Antonieta contribuía con sus despilfarros al descontento popular.

Se temía una guerra contra Austria, al rey Luis XVI le costaba abolir los derechos feudales de los nobles, el anuncio de esa guerra amenazaba con más hambre, el pueblo se enfurecía porque quería pan y las mujeres se lanzaron a la calle como activas protagonistas de una era histórica que empezaba. Ellas eran miles. Dibujos, novelas y películas las describen, la historia también: sucias y andrajosas, en sus rostrros las huellas del sufrimiento y el hambre. Hallaron picas y cañones. Nadie se atrevió a detenerlas, poco a poco su grupo creció porque los trabajadores se les fueron uniendo.

No creo que fuera cierta la anécdota que se cuenta acerca de esta terrible situación, pero voy a contarla porque expresa muy bien cómo andaban las cosas: A María Antonieta le dijeron que las mujeres estaban enojadas porque no podían comer pan. Y la reina aconsejó: "Pues que coman pasteles".

Las mujeres rodearon el palacio de Versalles.

De ellas habla Carlos Dickens en "Historia de dos ciudades". Malencaradas, con el ceño fruncido y la desconfianza en el alma, estaban atentas a cuanto pasaba a su alrededor, mientras observaban y escuchaban, tejían un largo trabajo de dos agujas, las cuales movían constantemente, y con sus puntadas –del derecho y del revés; crecidos y menguados– habían ideado una clave. En esos tejidos se hallaban consignados los sopechosos y los enemigos de la Revolución.

Dejaron los tejidos para salir a la calle, para llegar a Versalles, invadieron el palacio real y, como langostas, se extendieron por los corredores, las escaleras y los salones. Buscaban a la reina. Las mujeres exigieron que el rey dejara Versalles y estuviera en París. La familia real obedeció y se encaminó a las Tullerías. Era el preámbulo de posteriores obediencias y penas.

Es verdad como se desataron todas las pasiones, la ira del pueblo rompió sus diques, los malvados se aprovecharon, los ríos de sangre corrieron. Como en todas las revoluciones, como en todas las situaciones anormales se aprovecharon los sinverguenzas. Pero eso no fue la revolución. Los historiadores señalan los crímenes que hubo, pero no olvidan el que calladamente se había perpetrado por años contra el humillado pueblo destinado a pagar tributo sin chistar. Esto se repite, veamos lo que sucede en las repúblicas de América hoy, tan empobrecidas, cuando la economía pretende dar un palo más a los pobres, éstos no se resignan a dejar de comer y asaltan los almacenes.

Ahora que se celebra el segundo centenario de la Revolución Francesa es justo recordar que ese capítulo histórico fue obra de los franceses y las francesas.

Después vinieron años de tanteos y tropiezos políticos, algunos ridículos. Luego Napoleón puso orden, aunque con tantas guerras... Y luego, luego, siempre Francia marcando el paso.

Desde los Alpes

¡ESTOS CHICOS!

Alberto A. Torres S.J.

Pues estos chicos de esta Europa central, mode... dos de los chicos futuros de ahí, que son sus hijos, s... cean hoy entre la autofirmación y el hedonismo. lo... deremos pronto.

De entrada, digo que estos chicos dan dolores de... a los mayores: cuando más inseguros se vuelven lo... en sus principios y estilos de vida, más se cierran es... chos/as a la generación de sus padres.

Como síntomas de dolencia, ahí tiene el lector... (es decir, sus silencios mortales en casa contra el... que ejercen fuera de ella) y su inhibición. Ni hab... den, ni cucan ni mucan.

Parece que la nota cualificante (más bien des... de esta muchacha es el hedonismo: el galgueo de... galgueo atolondrado y el placer sin otras miras que... lo bien.

Como datos tenemos la búsqueda del tiempo lib... leo, el mucho viajar y esa búsqueda a la gallina... vivencias nuevas y otros estilos de vida por inves...

Naturalmente, todas estas cosas hacen sospecha... logo y observador diario de la vida, aquí en Cent... que el hedonismo es la raíz de todo. Pero también... ocurrir que la explicación esté en otro lado: en la au... ción del YO (débil a esa edad, gallito y tempra... cierto, que la palabra "autoafirmación" implica ame... hijos se sienten amenazados: les amenaza el imper... consumo (tan sugestivo), la sociedad está planifica... la producción, la angustia vital que sienten por su... futuro y por el futuro de la humanidad.

Entonces a estos pobres muchachos, así zurrados... vida y así vapuleados por sus futuros desconocidos... queda más remedio que plantarse, cantar en el po... alto del gallinero, afirmarse en sus criterios y princip... porales. Son débiles y, por tanto, tienen que fantaro... segurones, personales y fuertes.

Autoafirmación que va a parar al hedonismo e incu... cisismo (o culto a sí mismo). Algo "normal" en países... lizados, consecuencia de una etapa de inmadurez... sitan estos hijos inmaduros.

Hay una teoría del sociólogo Helmut Klages, que... llaman ya "Wertesynthese" (o "síntesis de valores"... cuatro tipos estudiados, destaca uno, que es el "rec... vo".

Este tipo, que ahí se da todavía poco y mal, bus... vida el juntare y amancebar (ya que no puede cas... damente) los valores de aceptación (de su person... gaciones con los valores de la autorealización.

Estos muchacos/as, que galguean el placer como... a la liebre mecánica del canódromo, callan o co... razón, que unas veces la saben y otras veces la ign... actitud: piensan que entre estudios, obligaciones... cias, leyes y normas, trabajo, etc., llevan una vida... ascética.

Y entonces creen que tienen que resarcirse, sienten... cesidad de aflojar tensiones, se creen en el derecho... de echar canas al aire (y más de una)... Entonces es... tiran por lo segado o a campo traviesa a la vida de... (en cualquiera de sus sentidos y direcciones).

M.C.D.2022

El saliente y el entrante se reunieron hoy para cambiar impresiones

El nuevo gobernador militar tomará mañana posesión de su cargo

Mañana martes se celebrará el acto en el que tomará posesión de su cargo el nuevo gobernador militar de Palencia, Francisco Horrillo Cardero, después de que el actual gobernador, José Catalinas Maroto cumpliera 58 años, edad reglamentaria para pasar a la Reserva Activa.

El coronel Hornillo es burgalés, tiene 54 años, está casado y es padre de familia. Hasta este momento se encontraba destinado en Valladolid y, de un modo voluntario ha elegido Palencia como destino.

Los coroneles Catalinas y Horrillo han mantenido en la mañana de hoy una entrevista para cambiar impresiones y prerarar el acto de la toma de posesión. Tras en encuentro, Francisco Horrillo ha declarado que trae muchos proyectos que espera poner en práctica en nuestra provincia en los cuatro años que le restan de vida activa. "De los proyectos hablaré cuando se vayan materializando –asegura el nuevo gobernador– y lo que me gustaría, una vez cumplidos esos proyectos y mi estancia en esta ciudad, sería dejar tantos amigos como mi predecesor". Francisco Horrillo dice conocer bien nuestra ciudad y provincia, dado que ha pasado casi toda su vida militar destinado en puntos de nuestra geografía castellano-leonesa, como Burgos, Avila, León y Valladolid. Asimismo, el nuevo gobernador quiso aprovechar su contacto con este periódico para saludar a todos los palentinos y ponerse a su disposición.

Por su parte, el coronel Catalinas, también quiso despedirse de los palentinos a través de nuestro diario. "En Palencia dejo una parte de mi vida y muchas amistades. Me voy con tristeza de esta ciudad porque dejo la vida activa y la dejó aquí". No obstante, el coronel asegura que seguirá visitando Palencia pues para él es ciudad de paso en sus viajes a Astorga, su localidad natal y lugar habitual de veraneo. El próximo día 1 de septiembre dejará Palencia y volverá a Melilla, ciudad en la que residía cuando le destinaron a la capital palentina y en la que tiene fijada su residencia. "Mi principal preocupación será a partir de ahora el descanso y disfrutar de unas vacaciones más largas de las que he tenido hasta el momento".

El coronel Catalinas dejará su puesto de gobernador militar de Palencia mañana martes, a las 12 del mediodía en la sede del Gobierno Militar.

Francisco Horrillo Cardero (izquierda) y José Catalinas Maroto FOTO LUIS

Actividades del Club de Amigos de Alemania

Dentro de las actividades programadas por el Club de Amigos de Alemania para el XXVI Curso de Español para alemanes, en su quinta y última semana están previstos los siguientes actos:

Lunes 28: Proyección del audiovisual "Palencia, piedra a piedra", de Antonio Rubio, a las 7,30 de la tarde.

Martes 29: Visita a una cerámica. Excursión a Paredes de Nava, donde se visitará la iglesia de Santa Eulalia.

Miércoles 30: Mesa redonda, con los periodístas Félix Buisán y Gonzalo Ortega Aragón, sobre el "Priodismo en Palencia", a las 7,30 de la tarde, en los locales del Club.

Jueves 31:Clausura del XXVI Curso de Español para alemanes, en el Centro Cultural Provincial, a las 12 del mediodía.

EL TIEMPO

Seguirá el calor

El cielo estará poco nuboso o despejado en Castilla y León, y las temperaturas alcanzarán valores superiores a los normales en esta época del año, informó el Centro Meteorológico Zonal del Duero.

A última hora de esta tarde, es probable que se forme nubosidad de evolución en las zonas montañosas, donde también pueden registrarse chubascos tormentosos aislados.

El viento soplará flojo de componente Este, y en ocasiones moderado y racheado y el ambiente será cálido, con temperaturas máximas entre los 28 y 32 grados, y mínimas entre 11 y 15 grados.

PLAZA DE TOROS DE
PALENCIA
Empresa: PALENCIA TAURINA, S.L.
FERIA Y FIESTAS
DE SAN ANTOLIN 1989
3 GRANDES CORRIDAS DE TOROS Y UNA DEL ARTE DEL REJONEO, DE ABONO, los días 1, 2, 3 y 4 de Septiembre.

VIERNES 1
MONUMENTAL CORRIDA DE TOROS
Se lidiarán 6 BRAVOS TOROS, 6 de la ganadería de MORO HERMANOS, para las figuras del toreo
Roberto DOMINGUEZ
Jose Miguel Arroyo JOSELITO
Miguel Baez LITRI

SABADO 2
GRANDIOSA CORRIDA DE TOROS
Se lidiarán 6 ESCOGIDOS TOROS, 6 de la ganadería de LOS GUATELES, para los famosos matadores de toros
JOSE LUIS PARADA
JULIO ROBLES
Juan Antonio Ruiz ESPARTACO

DOMINGO 3
EXTRAORDINARIA CORRIDA DE TOROS
Se lidiarán 6 SOBERBIOS TOROS, 6 de la ganadería de CAMPOS PEÑA, para los magníficos matadores
José Nelo
MORENITO DE MARACAY
Vicente Ruiz EL SORO
Carlos Collado NIÑO DE LA TAURINA

LUNES 4
CORRIDA DEL BELLO ARTE DEL REJONEO
Se lidiarán 6 TOROS, 6 de la ganadería de PRIETO DE LA CAL, para los grandes rejoneadores
MANUEL VIDRIE
Antonio IgnacioVARGAS
JAVIER BUENDIA
GINES CARTAGENA

MARTES 5
Actuación del Espectáculo Cómico - Taurino - Musical
EL TORONTO Y SUS 12 ENANITOS FORCADOS

TODAS LAS CORRIDAS DARAN COMIENZO A LAS 6 EN PUNTO DE LA TARDE

PAL MOTOR, S. A.
Concesionario Oficial de
AUSTIN ROVER
ROVER
RANGE ROVER
Teléfono 75 16 20
LES DESEA FELICES FIESTAS

M.C.D.2022

Preparada para las fiestas

La calle Mayor ya está engalanada con bombillas de colores

FOTO LUIS

FOTO LUIS

Sólo faltan unas horas para que den comienzo las fiestas de San Antolín 1989. Se están últimando los preparativos para que todo esté listo en el momento que los cohetes propaguen que la feria empezó a girar con sus luces de colores subidas a una noria, con sus luces de colores colgadas de las churrerías, y con sus luces de colores prendidas de las calles, adornando los paseos para decir que estamos de fiesta.

La Calle Mayor es en este sentido la privilegiada, la más adornada. Los arcos de bombillas unen las casas, que se miran si tocarse, pero que durante unos días al año comparten engalanadas la figura de las diademas de color.

Las fotografías de LUIS muestran una parte de los adornos luminosos que se han colocado para estas fiestas en la Calle Mayor, así como a uno de los empleados que ha estado colocándolos.

Sólo falta que llegue la noche.

Quieren uniformes nuevos

Los policías municipales amenazan con realizar los servicios de paisano

Los integrantes de la Policía Municipal podrían salir a realizar el servicio vestidos de paisano a partir del próximo día 31, si antes de esta fecha no reciben del concejal delegado de Personal del Ayuntamiento el compromiso firme para entregar los nuevos uniformes dentro de un plazo razonable.

Esta postura, según han comunicado hoy representantes de Comisiones Obreras y UGT en este Cuerpo, fue adoptada en el curso de una asamblea celebrada por los policías municipales el pasado día 25. En ella, la gran mayoría votó a favor de realizar el servicio con ropa de paisano, utilizando sólo la camisa y los zapatos reglamentarios, únicas prendas recibidas últimamente, como forma de presionar al Ayuntamiento.

Los policías municipales se vienen quejando desde hace tiempo de las deficiencias en la dotación de uniformes, así como de los retrasos que se producen en la entrega de prendas. Desde 1987, en que le les entregó parte del uniforme correspondiente 1986, han recibido una misas durante al año pa y unos zapatos en este Las gorras son de hace temporadas, al igual que anoraks de invierno.

Tanto CC.OO. como UGT han señalado como culpable de la situación que la Policía sufre en su uniformidad concejal delegado de Personal, Juan Carlos Revilla quien han calificado de competente. De él están esperando una llamada para solucionar el problema antes del día 31, víspera de las fiestas de San Antolín.

Aparte del problema de los uniformes, los mencionados sindicatos solicitan al Ayuntamiento que se respete el acuerdo al que llegaron el pasado 13 de junio con Personal, respecto las cantidades a percibir por concepto de horas extras. Acuerdo que afecta no sólo a los miembros de la Policía Municipal sino al resto de los funcionarios piden que sus horas extras paguen como las del personal laboral.

Contemple la urbanización de suelo industrial

Hoy se firmó el convenio SEPES-Ayuntamiento

A primera hora de la tarde se ha firmado hoy en el Ayuntamiento el convenio con la Sociedad Estatal de Promoción y Equipamiento del Suelo (SEPES), por el que ésta última se compromete a urbanizar y gestionar el suelo industrial de propiedad municipal, fruto de la permuta de terrenos con la sociedad gestora del Centro Comercial instalado en la Ampelográfica.

Se trata de poder ofrecer a las empresas interesadas en instalarse en Palencia un suelo municipal debidamente urbanizado, suelo del que carecía el Ayuntamiento hasta la citada permuta de terrenos. El convenio fue informado favorablemente por la Comisión Municipal de Urbanismo del pasado 5 de junio, a expensas de una cláusula que debían estudiar los servicios jurídicos. Posteriormente se trató este tema en el Pleno ordinario del mes de junio celebrado el día 13.

Hoy ha sido firmado el convenio de esta actuación urbanística para dotar a Palencia de suelo industrial urbanizado. Por el Ayuntamiento han estado presentes el alcalde y el concejal delegado de Obras y Servicios y por parte de SEPES dos de sus representantes. Tras la firma sólo restan ciertos trámites administrativos para que sea ya un hecho y dé sus frutos.

FERIAS Y FIESTAS DE SAN ANTOLIN-89

VIERNES DIA 1-Sptbre-89 – 11,30 noche
PABELLON MUNICIPAL DE DEPORTES

GRAN ACTUACION
"RAPHAEL"

Entradas a la venta a partir de hoy en las taquillas de la Plaza Mayor.

M.C.D.2022

Cuadro de Ruesga en homenaje a Santiago Amón

EXPO-AIRE 89 abrió ayer sus puertas al público en la Huerta de Guadián

Expo-Aire 89 fue inaugurada ayer por la tarde en la Huerta de Guadián por el alcalde de Palencia y en presencia de los artistas y de numeroso público que se dio cita un año más para contemplar esta exposición colectiva al aire libre. Cerca de sesenta obras entre pinturas, esculturas, grabados, tallas y tapices pertenecientes a treinta y un artistas en su mayoría palentinos y muchos de ellos miembros de la Asociación Cultural Muriel conforman esta quinta edición de Expo-Aire en su sexto año de vida. Recuérdese que en 1988 no hubo porque la tardanza del Ayuntamiento en aprobar sus presupuestos, dentro de los cuales debía contemplarse la subvención para Expo-Aire, impidió que estuviera lista la muestra a tiempo.

Esta vez participan Beatriz Alamo, Ascensión Andrés, Pilar Calonge, Teo Calvo, Miguel Campo, Alberto Casado, Lucía Cortes, Mariano Crespo, Carolina Cuadrillero, Félix de la Vega, Kake de Miguel, Fernando Escobar, Capel, Indalecio López, Ana Llorente, L.F.Martínez, Ursicinio Martínez, C.Mediavilla, Mellado, Pablo Pelaez, Anselmo Poncio, Isabel Puerta, Quirce, Reguera, Alvaro Reja, P.Rico, M.R.Elvira, Fani Rosales, Ruesga, Basilio Saldaña y P.Suazo.

Alcalde y presidente de Muriel, ante los cuadros FOTO LUIS

Hubo mucho público en la jornada inaugural FOTO LUIS

El acto inaugural consistió en el descubrimiento del cuadro que Manuel Ruesga ha pintado como homenaje a Santiago Amón y a quienes le acompañaron en la triste fecha del 30 de junio de 1988, cuando se estrelló el helicóptero en el que viajaban desde Madrid a Aguilar de Campoo para asistir a la entrega del Premio Europa Nostra, concedido al Monasterio de Santa María la Real. El cuadro, de 291 x 130 cms., quiere ser el recuerdo de aquella fecha especial, un recuerdo póstumo tanto a Amón como a Rosa de Lima Manzano, a Alberto Acítores y a los dos pilotos que fallecieron en el accidente. Ruesga nos explicaba así esta obra: "Todos y cada uno tenemos una fecha especial en nuestra vida y por eso el cuadro se titula Ún día, de un mes, de aquel año para la eternidad'. Coincidiendo con esta edición de Expo-Aire que es un homenaje a Santiago Amón, he hecho coincidir fecha tan especial con la que marcó su desaparición y la de quienes le acompañaban. De ahí que estén representados Santiago, Rosa y Alberto. También quería representar a los dos pilotos fallecidos, de los que nunca se habla al recordar el suceso, pero al no conocer su fisonomía he optado por representar en el cuadro a Francisco Jambrina y a Jesús Mañueco porque ellos, sin duda, son dos de los "pilotos" de la sociedad palentina".

Hablando concretamente de la concepción del cuadro, nos dice Ruesga que a pesar del realismo en el tratamiendo de los cinco retratos -por cierto poco logrados en esta ocasión ya que Manuel Ruesga parece dominar con enorme diferencia la pintura de objetos y "atmósferas oníricas" y los retratos de seres inexistentes sobre aquellos otros con referencias reales– esta obra se inscribe en su 'esteticismo visual onírico' al contemplar alegorías de los personajes y de la provincia con algunos de sus monumentos románicos. Por último nos confiesa que en este caso "me ha vencido un poco la responsabilidad, la adaptación necesaria a las circunstancias reflejadas en el cuadro". Así, a pesar de que los bocetos surgieron con rapidez y facilidad, el cuadro en sí ha sido un arduo trabajo de dos meses.

En el descubrimiento del cuadro y posterior inauguración oficial estuvieron presentes Antonio Encina, alcalde de Palencia, con los concejales Sonia Lalanda, Fernando Martínez-Zulaica, Pedro-Pablo Abad a los que se sumó después Isidoro Fernández Navas. También asistieron el procurador Francisco Jambrina, la presidenta y algunos miembros de la Asociación de Mujeres Empresarias de Palencia, los pintores y escultores que participan en la muestra, miembros de Muriel con su presidente a la cabeza que iba mostrando la exposición y el cuadro-homenaje, el autor de éste y numeroso público. Todos ellos participaron después en el acto inaugural presentado por José Carlos Maté, de Antena 3, quien destacó que lo más importante de la inauguración ya había sucedido pues no era otra cosas que haber abierto Expo-Aire con las obras de todos los artistas. Dijo también que se ha recuperado Expo-Aire gracias al patrocinio del Ayuntamiento y a la colaboración de Cajapalencia y anunció que la fecha clave de esta edición será el 1 de septiembre, día del gran homenaje póstumo a Santiago Amón. Alberto Rodríguez, presidente de Muriel, hizo después entrega al alcalde de la escultura de Teo Calvo dedicada a la mujer palentina para que Encina se la entregue el día 1 a la viuda de Amón como recuerdo del homenaje. Dijo que éste es el mejor homenaje que se le puede hacer a quien lo dio todo por Palencia. Antonio Encina, tras recibir la escultura, tuvo palabras de recuerdo para Amón como amigo personal, palentinista y palentino de honor y hombre de enorme corazón, que se merece este homenaje. De Expo-Aire manifestó que cada año gana en cantidad y calidad y eso es bueno para Palencia.

El homenaje del día 1 se iniciará en la Huerta de Guadián a las 8,30 de la tarde presentado por José Carlos Maté. Hablará después el pintor Fernando Escobar haciendo una pequeña semblanza de Amón; se descubrirá el monolito con el busto de Santiago Amón que posteriormente va a quedar ubicado en la calle que el Ayuntamiento piensa dedicarle -la que ahora se denomina Extramuros del Mercado-; se le entregará a su viuda la escultura de Teo Calvo e intervendrán brevemente Alfonso Ussía, Antonio Herrero y Rafael Benedito, que fueron compañeros suyos en Antena 3, así como el concejal de Cultura Pedro-Pablo Abad.

SUCESOS LOCALES

Dispara a dos personas en la calle Las Cantigas

A primeras horas de la pasada madrugada, un joven de 21 años se disponía a guardar su vehículo en una cochera de la calle Las Cantigas. En ese momento, un vecino de dicha calle, Lucas Hoyos Alonso, de 29 años, entabló una discusión con el primero, al parecer por el volumen del radio-cassette del coche. En la discusión, Lucas Hoyos se hizo con una escopeta y disparó dos cartuchos al conductor del turismo, causándole lesiones en el brazo. Al mismo tiempo, un vecino que presenciaba los hechos también fue objeto de los disparos, sufriendo heridas leves en el pecho. Lucas Hoyos Alonso fue detenido a continuación como presunto autor de los disparos.

–0–

Un vecino de nuestra ciudad ha denunciado que, el pasado sábado y también en la calle de Las Cantigas, diez individuos le causaron lesiones en una agresión y le sustrajeron una cadena con un crucifijo de oro, valorado en 70.000 pesetas.

–0–

Varias personas se encontraban pernoctando en el interior del vehículo francés Renault-18 3456-BX-17, en los alrededores de nuestra ciudad, cuando cuatro individuos se acercaron al turismo con una porra y un cuchillo y, tras romper un cristal, les intimidaron y se apoderaron de 500 francos, 1.300 pesetas, dos relojes de pulsera, dos radiocassettes y un automático para cámara fotográfica.

–0–

COLISIONES

A la una y media de la tarde de ayer se produjo un accidente de circulación en el vial, a la altura de la Avenida de Cuba, al colisionar el Seat 850 P-0047-A, conducido por Luis Torrijos Conde, y el Dyane 6 BA-0241-F, conducido por Angel García Gómez. El primero tuvo que ser trasladado al Hospital General Río Carrión por presentar diferentes heridas.

En la madrugada del domingo colisionaron en la Avenida Miguel Primo de Rivera el turismo P-1648-B, conducido por Francisco Matía Francisco y el vehículo VA-8963-J, conducido por Manuel Sedano. Solamente hubo que lamentar daños materiales.

ROBOS

Del interior del turismo M-9226-CM, se han sustraído dos jarrones de cerámica y otros efectos, valorado todo ello en 8.000 pesetas.

–0–

Dos coches han sido robados en las últimas horas. El turismo P-5636-B, que se encontraba estacionado en la Avenida de Castilla y que ha sido valorado en 250.000 pesetas y el P-20725 en 100.000 pesetas.

–0–

Del interior de un kiosco de la calle Mayor, tras forzar la persiana metálica y la ventana, autor o autores desconocidos sustrajeron 26.000 pesetas en monedas.

M.C.D.2022

RECUERDOS VIEJOS

- El ganado tenía ganas de «veranear»
- Terrenos par un nuevo cuartel
- Acuerdos, robo y muchachos heridos
- Accidente y dos plenos extraordinarios

HACE 100 AÑOS
(28 de agosto de 1889)

Por Real Orden de 25 de agosto fue nombrado fiel contraste de Pesas y Medidas en la provincia de Palencia Juan Boix Andrés, industrial electo de la provincia de Huelva.

Un hombre, natural de Moncarbillo, fue detenido por un agente de Vigilancia, acusado del robo de un reloj de plata con cadena.

La noche anterior habían llegado al soto de Calabazanos los toros de Alejandro Arroyo que iban a ser lidiados en la segunda corrida de las anunciadas para la Feria de San Antolín. Eran animales de buena estampa y bien armados, según comentaban los que los habían visto.

Parecía que al ganado le daba por tomarse vacaciones. Así, de Támara había desaparecido una yegua y de Becerril del Carpio un potro y una potra. En Vañes fue recogida por el guarda de campo una caballería mayor y en Torquemada un burro.

En la fábrica de chocolates "La Antolina" se habían hecho las pruebas del alumbrado eléctrico que, para el servicio de ese establecimiento, habían montado los propietarios aprovechando el motor de vapor de la fábrica.

HACE 75 AÑOS
(28 de agosto de 1914)

La Guardia Civil de Carrión detuvo a una vecina de Nogal de las Huertas como autora del hurto de 280 pesetas a su convecino. Se le ocuparon 203 pesetas en billetes y calderilla así como géneros de vestir y calzado nuevo por valor de otras 20 pesetas.

La benemérita de Barruelo por su parte detuvo a un vecino de Cordovilla por el hurto de dos carneros a otros tantos vecinos de Cillamayor.

El alcalde presidente dio cuenta a la Corporación palentina de que las gestiones que se venían practicando para ampliar el Cuartel de Alfonso XII por cuenta del Estado tendían, según carta del diputado señor Calderón, a la construcción de un cuartel de nueva planta para lo que el Ayuntamiento debía ofrecer los terrenos contiguos al nuevo Instituto, en las inmediaciones del Salón. Acordaron por unanimidad ofrecer esos terrenos.

HACE 50 AÑOS
(28 de agosto de 1939)

La Comisión Gestora de la Diputación había estudiado el problema de San Llorente de la Vega. El presidente había visitado el pueblo e informó detalladamente de las condiciones en que se encontraba el antiguo malecón que servía de defensa al poblado y que había quedado gravemente averíado tras una avenida. El pueblo había quedado desamparado ante otras posibles crecidas del río, por lo que era urgente e inaplazable reconstruir esa defensa. La Corporación encomendó a su presidente hacer toda clase de gestiones para llevar a cabo la obra antes del invierno. También puso gran interés en lograr la reconstrucción de un puente en Villatoquite.

Después de haber pasado el día en la feria de "El Mercadillo" regresaba a su casa un vecino de Valberzoso. Al llegar al sitio denominado "El Sextil" en un monte estatal de Aguilar de Campoo le salieron al camino dos enmascarados, armados con una escopeta y una pistola, que le exigieron la entrega del dinero y los objetos de valor. Se apoderaron de 140 pesetas y un reloj de bolsillo.

Tres chavales de 15, 11 y 7 años respectivamente resultaron heridos uno de pronóstico reservado y otros dos graves al manipular un artefacto, que resultó ser una bomba de mano de fabricación italiana, y estallar éste violentamente.

Se habían puesto a la venta los carnets oficiales de identidad para los maestros, que servirían de salvoconducto para viajar y como identificación. Para adquirirlos había que presentar una fotografía tamaño carnet y era imprescindible que se hubiera resuelto favorablemente el expediente de depuración del interesado.

HACE 25 AÑOS
(28 de agosto de 1964)

En la carretera de Burgos-Portugal tuvo lugar un aparatoso accidente de circulación. En dirección a Burgos circulaba una moto conducida por un joven de Alcañices (Zamora) al que acompañaba una señorita de Fuenterrabía. A la altura del kilómetro 60, término de Torquemada, fue alcanzada la moto por un turismo francés que, al rebasarla, colisionó contra uno de los bultos del portaequipajes de ésta. Por efecto del golpe, la moto cayó yendo a parar sus ocupantes a unas tierras. También derrapó el coche y se salió de la calzada.

El motorista y su acompañante sufrieron lesiones de pronóstico reservado. También los ocupantes del turismo -tres franceses y dos españoles- resultaron heridos y tuvieron que ser hospitalizados.

En sesión extraordinaria, el Pleno del Ayuntamiento palentino acordó la adquisición del inmueble número 6 de la Plaza de San Pablo con fines urbanísticos; acordó también reparar y ampliar urgentemente las instalaciones frigoríficas del Matadero Municipal para regularizar el almacenamiento y conservación de carnes; abrir información pública para llevar a efecto la construcción en terrenos lindantes con la Fábrica de Armas reservados a ésta última y aprobó el proyecto del arquitecto municipal para construir cinco bloques de diverso tipo con un total de 275 viviendas, en terrenos que el Ayuntamiento tenía en la Avenida General Goded.

Aprobó asímismo dos transferencias de crédito, varias modificaciones en Ordenanzas, otros temas relativos a convenios y contratos y una moción del alcalde para cursar invitación al Papa Pablo VI, para que si visitaba España en 1965 por ser Año Santo Jacobeo se detuviera en algún punto de la ruta a su paso por la provincia de Palencia para ser cumplimentado y aclamado. Finalmente, y tras declararla de urgencia, se vio otra moción sobre realización de gestiones ante la RENFE para sustituir la pasarela del paso a nivel de la carretera de Santander por uno subterráneo exclusivo para peatones.

Tras esta sesión se celebró otra extraordinaria aprobándose el proyecto de contrato con el Banco de Crédito Local para la reconstrucción de la iglesia románica existente en Villanueva de Pisuerga, que había quedado afectada de desaparición por el pantano allí construido y que fue cedida al Ayuntamiento precisamente para que la reconstruyera.

SUCESOS EN LOS PUEBLO

Un joven muere a consecuenci de un accidente de tráfico en Villamediana

Alrededor de la una de la madrugada del domingo, en la carretera comarcal 619 a su paso por Villamediana, sufrió un accidente de tráfico el Seat M-4534-X, conducido por José Vidal Abarquero Moras, de 25 años. El coche se salió de la calzada por el lado izquierdo y chocó contra el terreno. El conductor sufrió heridas de gravedad, falleciendo posteriormente en un centro hospitalario de Valladolid. En el vehículo viajaban Miguel Bartolomé Tejedor, de 17 años, grave; José Carlos Blanco Valle, de 18 años, leve y Juan José Asensio Moras, de 17 años, leve.

–0–

A las nueve y media de la mañana de ayer se produjo una colisión en el término municipal de Velilla del Río Carrión entre los vehículos ZA-17800 y LE-7701-F. Los conductores y los ocupantes sufrieron algunas heridas leves.

–0–

Un vecino de Meneses de Campos denunció ante el puesto de la Guardia Civil de Ampudia que, autores desconocidos, tras forzar la puerta de un palomar de su propiedad ubicado en el pago "La Laguna" de Torremormojón, dieron muerte a 20 palomas y 20 pichones usando una carabina de aire comprimido.

–0–

La alcaldesa de Frómista ha denunciado que autores desconocidos cortaron un chopo Paseo Central de dicha lo dad. El chopo era de la var boleana y tenía una edad d años, desconociéndose el del mismo.

–0–

En un taller de Pare Nava, tras forzar la puerta trada, se apoderaron de repuestos y herramientas v dos en 364.000 pesetas y en metálico.

–0–

En una calle de Villarram encontraba estacionado el mo O-6516-Y del que rob diversa ropa, dos juegos d ves, dos carteras, un bolso d porte y 17.000 pesetas en m co.

–0–

De una calle de Saldaña trajeron el turismo M-1 BK.

–0–

Un incendio forestal se de ró en el monte "Santa Mari la Vega" en Buenavista de davia. El fuego arrasó 30 he reas de pino y 15 de rastrojo. tareas de extinción, en las colaboraron muchas person entidades, se prolongaron rante seis horas.

–0–

Otro incendio se declaró e monte de Baños de la Peña, mándose 5 hectáreas de rast

IBERDUERO–PALENCIA

Informa que en el día que se indica se cortará el se cio de energía eléctrica a las siguientes instalaciones:

DIA 29, MARTES:
DE 8,30 A 9,30 HORAS:

Sector Iberduero Tercer Barrio afectando a Avenid San Telmo, Aulas Tercera Edad, Chales, Camino La Torre cilla, Calle Alvarado, Calle Alonso Ercilla, Calle Vázquez d Mella y centro de transformación de propiedad particul Aupasa.

El horario es aproximado.
Se ruegan disculpas.

Palencia, 28 de Agosto de 1989

Todos los sábados
PAGINAS ESPECIALES DE
EL CAMPO

M.C.D.2022

Ciclismo

Greg Lemond, arrollador, también ganó el Mundial

Los españoles no supieron rematar

Felipe Recuero

Enviado Especial

CHAMBERY (FRANCIA). EFE.

El estadounidensde Gregory Lemond dejó claro que está en su año de gracia, pues cono si fuese una repetición del final del último Tour de Francia, en el Mundial de fondo para profesionales se lo jugó todo en la vuelta y al igual que en la carrera francesa le ganó la partida a Laurent Fignon.

Tras el ciclista americano, que logra así su segundo mundial de fondo en carretera, se clasificaron el soviético Dimitri Konychev –protagonista durante toda la carrera y que tuvo en la plata su premio al esfuerzo realizado– y el veterano irlandés Sean Kelly que por segunda vez en su carrera consigue la medalla de bronce.

Lemond, al igual que Konychev y Kelly recorrió los 259,350 kilómetros en 6 horas, 45 minutos y 29 segundos a una velocidad media de 38,329. El mejor español fue Marino Lejarreta que se clasificó en el puesto undécimo.

Gregory Lemond, que se mantuvo agazapado durante toda la carrera, no dejó pasar su oportunidad y en la última vuelta en la bajada del alto de La Montagnola se lanzó a tumba abierta obligando a sus más directos rivales y en especial al francés Laurent Fignon a arriesgar y gastar las pocas fuerzas que les quedaban.

SOBRARON KILOMETROS

El mundial fue rápido, duro y excesivamente largo y se pudo comprobar que sobraron muchos kilómetros. Los pronósticos se cumplieron a la perfección, a pesar de la escapada que protagonizaron en la vuelta ocho el soviético Konychev, el francés Claveyrolat, el holandés Ducrot y el suizo Wegmueller que luego resultó ser la buena.

LOS ESPAÑOLES

A los españoles, en esta ocasión, la fortuna les dio la espalda y aunque trabajaron bien no supieron rematar en las últimas vueltas, cuando llegó la hora de la verdad y hombres como Delgado tenían que dar la cara.

La mejor arma de los españoles fue la unión; cada cual sabía de antemano cual era su función en la carrera. Quienes tenían que estar delante en los kilómetros iniciales y mitad de carrera no regatearon esfuerzos para hacerlo. Quienes tuvieron que trabajar, tampoco. El engranaje de todo el equipo nacional español fue bueno y metódico hasta la vuelta 18. Luego cuando la carrera comenzó a moverse sólo Marino consiguió seguir la estela de los grandes.

La Carrera larga en kilometraje, trabajada en sus planteamientos tuvo un desenlace normal. Tuvo un cambio brusco de lo que había sido la estrategia habitual en las pruebas de un día, sobre todo cuando las figuras debían dar la cara, ya que la escapada permitió que las selecciones fuertes no quemasen pronto sus cartuchos a las primeras de cambio y acudieran frescos a las últimas vueltas.

Los primeros compases de la carrera fueron también como siempre un campo abonado para aquellos que, sabedores de sus posibilidades, no tienen más opción que la de saltar cuando los mejores se reservan.

LA ESCAPADA, CLAVE

Franceses, holandeses, italianos y españoles dejaban ver sus colores en las primeras vueltas, dando solamente las pedaladas necesarias. Así los españoles se mantenían atentos a cualqier corte importante con Mújica pletórico al entrar en la escapada que resultó ser la clave de la carrera y que estaba formada por el francés Claveyrolat, el suizo Wegmueller, el soviético Konychev, el holandés Ducrot, el italiano Vitali, el danés Andersen, el belga De Clerq y el colombiano Roncancio.

Este grupo que demarró en la vuelta ocho (98,800) llegó a tener 5:05 como ventaja máxima en la diecisiete, poco a poco se fue desgranando y de él solo aguantaron hasta el final Claveyrolat y Konychev.

LAS FIGURAS

Las figuras a medida que se acercaba el final fueron jugando sus bazas y así el primero en tantear a sus rivales no fue otro que Pedro Delgado a falta de cuatro vueltas. El salto del segoviano encontró pronto respuesta en Fignon, Theunisse y Criquielion. Poco después Criquielion, más tarde Fignon, luego Rooks sin que ninguno de esos ataques llegase a prosperar. Más tarde lo volvió a intentar Rooks que consiguió enlazar con los escapados.

Fue a falta de dos vueltas, cuando España tiró a bloque con Aja, Rodríguez Magro, Marino, Echave y Pino, para tratar de neutralizar a Konychev y Rooks. Ese ataque, sin embargo, sólo sirvió para evitar el ritmo y para que hombres como Lemond, un tanto solo, Bauer o Fignon tomaran posiciones.

LA ULTIMA SUBIDA

En la última subida a la Montagnola se ventiló la carrera, pues un ataque de Fignon encontró respuesta en Criquielion. En la bajada lemond se lanzó a tumba abierta consiguiendo enlazar con esos dos ciclistas y formando un grupo en el que también entraron Early, Kelly, Bauer –poco después sufrió un pinchazo–, Marino y el danés Sorensen.

En el tramo final, a falta de un kilómetro Fignon atacó pero no consiguió dejar la rueda de Lemond y Kelly, por lo que todo se centró en un sprint entre el estadounidense y el irlandés. Lemond hizo valer su fuerza mientras que Kelly era superado por un tubular por el soviético Konychev, sin duda la gran revelación del Mundial.

Un mundial que ha servido para confirmar el buen momento de forma de Gregory Lemond y en el cual los españoles han trabajado, quizá los que más, pero no han sabido rematar y por primera vez en los dos últimos años se quedan sin subir al podio. Eso sí, tan solo abandonaron Pedro Muñoz, Carlos Hernández, Mújica, Antequera e Indurain.

CLASIFICACION

1. Gregory Lemond (USA), 6 h. 45:29 (Oro), a 38,329 k. h.
2. Dimitri Konychev (URS) m. t. (Plata).
3. Sean Kelly (IRL), m. t. (Bronce).
4. Steve Rooks (HOL), m. t.
5. Thierry Claveyrolat (FRA), a 3 s.
6. Laurent Fignon (FRA), m. t.
7. Martin Early (IRL), a 10 s.
8. Gianni Bugno (ITA), m. t.
9. Rolf Sorensen (DIN), m. t.
10. Claude Criquielion (BEL), m. t.
11. Marino Lejarreta (ESP), a 14.
12. Raúl Alcalá (MEX), a 42.
13. Steven Bauer (CAN), m. t.
14. Tommy Romminger (SUI), m. t.
15. Eric Breukink (HOL), m. t.
16. Peter Hilse (RFA), m. t.
17. Camillo Passera (ITA), m. t.
18. Federico Echave (ESP), m. t.
19. Charly Mottet (FRA), m. t.
20. Pedro Delgado (ESP), a 46.
28. Rodríguez Magro (ESP), a 1:20
31. Enrique Aja (ESP), m. t.
35. Alvaro Pino (ESP), a 7:15
40. Iñaki Gastón (ESP), a 12:27.

Abandonaron: Pedro Muñoz, Carlos Hernández, Antequera, Mújica e Induráin.

Terminaron la prueba 42 corredores de los 190 que tomaron la salida.

Principio de acuerdo Lemond- Fagor

CHANBER (FRANCIA). EFE.

El estadounidense Gregory Lemond, figura de la temporada 1989 tras su victoria de ayer en el Mundial y el Tour de Francia, ha llegado a un principio de acuerdo para defender los colores del equipo francés Fagor.

Al parecer el punto de discordia es el número de temporadas, pues el ciclista quiere firmar por tres años, mientras que los responsables de la firma le ofrecen dos. La cifra que percibiría Lemond por esos tres años rondaría los 500 millones de pesetas.

También en el supuesto de que Gregory Lemond se comprometa con Fagor, este equipo es más que posible que se fusione con el también conjunto galo Z-Peugeot que comanda el escocés Robert Millar y Ronan Pensec.

Lemond también tiene ofertas de los equipos holandeses PDM y del norteamericano Seven Eleven.

Los españoles: El trabajo fue perfecto hasta las dos últimas vueltas

MARTINEZ HEREDIA SELECCIONADOR ESPAÑOL

"El trabajo fue perfecto hasta las dos últimas vueltas. Todos cumplieron su función y sólo nos faló un poco fortuna en los kilómetros finales, porque no entraron esos hombres que tenían que terminar. Creo que la lluvia nos perjudicó pues primero Mújica y luego delgado y Echave lo acusaron.

MARINO LEJARRETA

"No me encontraba bien en las últimas vueltas por eso tiraba para neutralizar a los escapados y para que Echave o Delgado consiguiesen luego rematar. La lluvia me castigó demasiado y eso lo acusé en las piernas.

IÑAKI GASTON

"La clave de este mundial ha estado en la bajada de la Montagnola. He sufrido más bajando que subiendo, además, al frenar, quizá porque estrenábamos neumáticos era muy complicado mantener el equilibrio. Esperaba algo más pues hemos sido los que más hemos trabajado".

ALVARO PINO

"El resultado no acompañó al buen trabajo que hemos realizado. Hemos trabajado más que nunca para nada. A falta de cuatro vueltas hablé con Marino para terminar con la escapada y con ello que las figuras decubriesen las cartas. No dió resultado porque luego no entramos en el corte final".

PEDRO DELGADO

"Creo que la lluvia nos perjudicó. La bajada era muy peligrosa y fue en ese punto donde se ventiló el Mundial. Lemond hizo valer sus buenas maneras de bajador para provocar el corte y con ello dejar eliminar a un buen número de sus rivales.

También, creo que tanto Federico Echave como yo no enlazamos debido a los problemas que tuvimos con los tubulares a la hora de frenar. Hemos merecido mejor fortuna".

MIGUEL INDURAIN

"nos salieron mal las cosas en las últimas vueltas. Fue una pena porque el equipo luchó como nunca. Como en otras ocasiones el trabajo de un equipo lo recogen otros".

M.C.D.2022

FORMULA UNO

Ayrton Senna ganó en Bélgica y se acerca a Prost

SPA FRANCORCHNPS (BELGICA), EFE.

El actual campeón del mundo de Fórmula Uno, el brasileño Ayrton Senna, se ha adjudicado a los mandos de su Mclaren el Gran Premio de Bélgica de automovilismo con lo que ha conseguido recortar la distancia que le separa del actual líder del mundial, su compañero de equipo Alain Prost, mientras que el español luis Pérez Sala logró terminar en decimoquinto lugar.

Senna, que partió en la primera posición de la formación de salida, se mostró durante toda la carrera muy seguro en su pilotaje pese a la fuerte lluvia que cayó durante gran parte de la competición y que convirtió al circuito de Spa Francorchnps en un verdadero infierno para los pilotos, muchos de los cuales terminaron con sus coches fuera de la pista, aunque ninguno de ellos resultó lesionado.

Pese a las malas condiciones del circuito, el campeón brasileño cubrió los 305,368 kilómetros de que constaba la prueba 1 hora, 40 minutos, 54 segundos y 196 centésimas, a una velocidad media de 181,575 kilómetros a la hora, 1:304 menos que su compañero de equipo.

El español Luis Pérez Sala pasó bastantes problemas para dominar a su Minardi, ya que el piloto hispano decidió en último momento correr con los reglajes de su coche para pista seca, con la esperanza de que dejara de llover pronto y recuperar el tiempo perdido.

Sin embargo, no fue hasta el final cuando la pista se secó, por lo que Pérez Sala se tuvo que conformar con el decimoquinto lugar tras realizar auténticos milagros para mantener en pista a su coche.

Ayrton Senna cogió el mando de la prueba desde el mismo momento en que el semáforo dio la luz verde, seguido de cerca por Prots y los dos Ferrari, conducido por el austríaco Gerhard Berger y el británico Nigel Mansell.

Pese a los intentos del piloto francés de dar caza a su compañero de equipo, este logró adquirir una buena cantidad de metros sobre sus persegidores, quienes a su vez se enzarzaron en una fuerte lucha para lograr la segunda plaza. De esta lucha salió perjudicado el piloto austríaco, que una vez má tuvo que retirarse con problemas en su coche, dejando a Mansell la responsabilidad de llevar a la escuderia Ferrari al podium.

Al final triunfo sin apelativos de Senna, seguido de un Prost que se impuso a Mansell casi en

la misma línea de llegada y del belga Thierry Boutsen (Williams).

CLASIFICACION

1. Ayrton Senna (BRA-Mclaren), 1 h. 40:54.196.

2. Alain Prost (FRA-Mclaren), a 1:304.

3. Nigel Mansell (GBR-Ferrari), a 1.824.

4. Thierry Boutsen (BEL-Williams), a 54.418.

5. Alessandro Nanini (ITA-Benetton), a 1:08.805.

15. Luis Pérez Sala (ESP-Minardi), a 3 vueltas.

CLASIFICACION DEL MUNDIAL DE PILOTOS

1. Alain Prost (FRA), 62 puntos.

2. Ayrton Senna (BRA), 51 puntos.

3. Nigel Mansell (GBR), 38 puntos.

4. Riccardo Patrese (ITA), 25 puntos.

5. Thierry Boutsen (BEL), 20 puntos.

CLASIFICACION DEL MUNDIAL DE CONSTRUCTORES

1. Mclaren. 113 puntos.

2. Williams, 45 puntos.

3. Ferrari, 38 puntos.

Quiniela Hípica

Los plenos a 2 millones

MADRID. EFE.

Cuando se lleva escrutado el 90 por ciento de los boletos de la Quiniela Hípica de este domingo, han aparecido dos plenos, que pueden cobrar unos 2.030.000 pesetas.

Con cinco carreras acertadas hay 126 boletos, que pueden percibir unas 29.000 pesetas cada uno. La recaudación de esta semana ha ascendido a 14.770.200 pesetas.

Combinación ganadora:

Primera carrera: (5) Aupa Tu.
Segunda carrera: (4) Procela.
Tercera Carrera: (6) Rombo Rojo.
Cuarta carrera: (13) Chasing.
Quinta carrera: (6) Robertiya, (1) Fair Boy y (4) Mi Rabit.
Sexta carrera: (11) Quiriki.

Tenis

Navratilova aplastó a Aranch Sanchez Vicario

TORONTO. EFE.

La estadounidense Martina Navratilova, de 32 años, se hizo por cuarta vez con el título de campeona de los Internacionales de Tenis de Canadá al derrotar en la final a la española Arantcha Sánchez Vicario, por 6-2 y 6-2 en 70 minutos.

La zurda estadounidense apenas dio opción a la vencedora de Roland Garrós. Con un juego basado en el servicio y la volea dominó el encuentro desde el principio hasta el final para conseguir la cuarta victoria sobre la española en sus respectivos enfrentamientos.

Arancha apenas pudo entrar en el partido. Acostumbrada a peloteos más lentos y con más intercambios se vio sometida a un duro castigo en la red, desde donde Martina conseguía la mayoría de los puntos.

La jugadora española aguantó hasta el quinto juego de la primera manga. Con 3-2, la estadounidense apretó el acelerador para ganar ocho juegos consecutivos que le dieron el primer parcial y 3-0 en el segundo.

Arancha reaccionó tímidamente y rompió la racha de la estadounidense en el cuerto (3-1) y pudo sumar otro juego más en el siguiente pero desperdició cinco puntos de "break". Aunque conservó su servicio en el séptimo (5-2) no pudo impedir que Navratilova ganase el partido en la siguiente oportunidad en que le tocó poner la bola

en juego, al segundo point" con una volea de

Con esta victoria Nav ganó el primer premio de dólares, unos nueve mil pesetas. Arancha otr 29.600, unos tres millone dio de pesetas.

Arancha Sánchez Vic bía logrado el pase a la f vencer, por primera vez enfrentamientos, a la ar Gabriela Sabatini, por 3-6 6-3, mientras que Navrati deshizo con facilidad de l dounidense Ann-Minter p y 6-2.

Con este torneo las do doras ponen punto final a paración para el Abierto d dos Unidos, torneo que c zará este lunes en una pis tica a la de Toronto.

Carlos Sáinz, tercero en el Ra de los 1.000 Lagos

JYVASKYLA (FINLANDIA). EFE.

El sueco Mikael Ericsson, de 29 años, con un Mitsubishi Galant, ha sido el vencedor en el Rally de los 1.000 lagos, que ha terminado ayer en Jyvaskyla, en el centro de Finlandia.

El piloto escandinavo aventajó en 1 minuto y 41 segundos al finlandés Timo Salonen, con Mazda, clasificado en segundo lugar, y en 2 minutos y 35 segundos al español Carlos Sainz, con Toyota celica, que fue tercero.

Está ha sido la primera vez en dieciocho años en que se registra el triunfo de un piloto no finlandés en el Rally de los 1.000 lagos. Otro sueco, Stig Blomqvist, venció en 1971.

La gran derrotada ha sido al escudería Lancia, que sólo pudo clasificar un automóvil, el del campeón mundial, el italiano

Massimo Biasion; que e sexto lugar. Sin embargo, ma italiana ya había ase el título mundial tras la v de Mikael Ericsson en el r Argentina, a principios d to.

La próxima carrera, va para el Campeonato del M de rallis, se disputará en (Australia), del 14 al 17 d tiembre próximo.

M.C.D.2022

Alex Crivillé, campeón del Mundo en 125 cc.

Ganó la prueba de Checoslovaquia

Alex Crivillé

Juan Antonio Lladós

BRNO. (CHECOSLOVAQUIA) EFE.

El piloto español Alex Crivillé, con JJ Cobas, se adjudicó la vioctoria en el Gran Premio de Checoslovaquia de 125 c. c. y, además, logró su primer título mundial de motociclismo y el triplete para España en la temporada 1989.

Crivillé, de 19 años, se convierte de esta forma en el piloto más jçoven que gana el título mundial –coto reservado hasta la fecha al venezolano Johnny Ceotto– y además lo ha hecho a lo gran campeón, ganando la prueba y sin dejarse sorprender por sus dos máximos rivales, el holandés Hans Spaan y el italiano Ezio Gianola.

Sólo necesitaba quedar entre los seis primeros, en el supuesto de que su más inmediato rival, Hans Spaan, ganase la prueba, pero Alex ya había avisado el día anterior que, en principio, no saldría a ganar la prueba, sino el título, pero los acontecimientos del circuito checoslovaco de Brno propiciaron ambas cosas, el triunfo y el título.

En la salida los dos más rápidos fueron Spaan y Gianola, pero justo tras ellos se situaba Crivillé, y poco después Jorge Martínez, campeón saliente de la categoría.

Durante algunos giros se produjo una dura pugna entre los tres pilotos y ninguno de ellos dio su brazo a torcer. En pocos giros apareció en escena un cuarto protagonista, que sin ser importante en la clasificación del mundial si podía cambiar el desarrollo de la carrera, era el japonés Kohji Takada.

Sus adelantamientos y su agresiva forma de pilotar pusieron en más de un apuro a sus rivales y, ante la posibilidad de sufrir una caída o un encontronazo que le dejara fuera del título, el piloto de Seva hizo lo que debía, se marchó.

Tras superar a Spaan, quien en esos momentos mandaba la prueba, Crivillé fue aumentando paulatinamente su ventaja, que llegó a ser de seis segundos, mientras que por detrás se producía una enconada lucha entre Spaan, Prein y Takada, que al final perdió potencia en su moto y fue superado por Aspar, que en todo momento estuvo entre los mejores y consiguió acabar la prueba, el también japonés Unemoto y el italiano Gianola.

La clasificación de la última prueba de 125 c. c. es la siguiente:

1. **Alex Crivillé (ESP-JJ Cobas)** 39:28.521 a 139,375 km.-h.

2. Hans Spaan (HOL-Honda), 39:33.060.

3. Stefan Prein (HOL-Honda), 39:34.732.

4. **Jorge Martínez Aspar (ESP-Derbi),** 39:41.860.

5. Hisashi Unemoto (JAP-Honda), 39:41.861.

26. Rafael Roses (ESP-Metrakit), 41:35.787.

Manuel Hernández (Honda) y Javier Torrontegui (Honda) se tuvieron que retirar.

CLASIFICACION FINAL DEL CAMPEONATO DEL MUNDO

1. **Alex Civillé (ESP),** 166 puntos. Campeón.

2. Hans Spaan (HOL), 152 puntos.

3. Ezio Gianola (ITA), 138 puntos.

4. Hisashi Unemoto (JAP), 104 puntos.

5. Fausto Gresini (ITA), 102 puntos.

9. Jorge Martínez (ESP), 72 puntos.

13. Luis Miguel Reyes (ESP), 35 puntos.

25. Herri Torrontegui (ESP), 13 puntos.

CRIVILLE: "SALI NERVIOSO PERO CORRI MUY BIEN

BRNO. (CHECOSLOVAQUIA). EFE.

El piloto español Alex Crivillé, que se ha proclamado campeón del mundo de la categoría de 125 cc, después de su victoria en el Gran Premio de Checoslovaquia, dijo a Efe que salió nmuy nervioso, pero que luego corrió muy bien. Los nervios.

Los nervios del piloto catalán venían por la responsabilidad de ganar el título mundial, por un lado y por la meteorología, "ya que amenazaba lluvia", comentó, "y esto me podía obligarn a cambiar los planes".

"La carrera ha sido fácil. He tirado porque vi que podía irme y así no tenía que arriesgar, máxime teniendo cerca al japonés Takada", añadió el joven piloto catalán.

Crivillé manifestó nada más terminar la carrera que no podía creerse que fuera campeón del mundo. "Dentro de unas horas, cuando se me pase la resaca de la victoria podré saborear el Campeonato", dijo.

Sobre su futuro, el nuevo campeón mundial indicó que su meta es pasar a los 250 cc, pero que le gustaría correr una temporada más en 125.

Manuel Herrero «Champi» se proclamó el sábado campeón del Mundo en 80 cc. Con Sito Pons (250 cc) y Alex Crivillé (125) forma el terceto español de campeones mundiales en 1989

Las pruebas de 250 y 500

SITO PONS, POR PRIMERA VEZ ESTA TEMPORADA, NO SUBIO AL PODIO

250 CC., FINAL DE INFARTO

BRNO (CHECOSLOVAQUIA) EFE.

El alemán federal Reinhold Roth (Honda) y el japonés masahiro Shimizu (Honda), protagonizaron un final de infarto en la prueba de 250 c. c. del Gran Premio de Checoslovaquia, en la que se impuso el piloto germano y Sito Pons, por primera vez en la temporada, no subió a ningún peldaño del podio.

Roth fue en cabeza de carrera durante casi todo el tiempo, pero en el último giro fue superado por el también piloto de Honda Shimizu.

Ambos llegaron practicamente emparejados a la última curva antes de meta y, sin soltar el puño del acelerador en ningún momento, enfilaron la recta, donde el piloto germano superó por menos de media rueda a su rival.

La clasificación de la penúltima prueba puntuable del Campeonato del Mundo de 250 c. c. es la siguiente:

1. Reinhold Roth (RFA-Honda), 43:33.888 a 148,578 km.-hora.

2. Masahiro Shimizu (JAP-Honda), 43:33.889.

3. Jacques Cornu (SUI-Honda), 43:34.145.

4. Alfonso Pons (ESP-Honda), 43:34.732.

5. Helmut Bradl (RFA-Honda), 43:39.582.

6. Luca Cadalora (ITA-Yamaha), 43:39.649.

7. Juan Garriga (ESP-Yamaha), 43:44.077.

8. Carlos Cardús (ESP-Honda), 43:50.505.

9. Carlos Lavado (VEN-Aprilia), 44:01.699.

CLASIFICACION DEL CAMPEONATO DEL MUNDO

1. Alfonso Pons (ESP), 249 puntos.

2. Reinhold Roth (RFA), 180 puntos.

3. Jacques Cornu (SUI), 180 puntos.

4. Carlos Cardús (ESP), 151 puntos.

5. Jean Philippe Ruggia (FRA), 110 puntos.

7. Juan Garriga (ESP), 93 puntos.

22. Alberto Puig (ESP), 23 puntos.

26. Daniel Amatriain (ESP), 14 puntos.

500 CC. LAWSON AUMENTA SU VENTAJA

BRNO (CHECOSLOVAQUIA). EFE.

El estadounidense Kevin Schwantz (Suzúki) consiguió ayer su quinta victoria de 500 c. c. durante la temporada, al imponerse en el Gran Premio de Checoslovaquia, disputado en Brno, tras el cual su compatriota Eddie Lawson (Honda) aumenta su ventaja respecto a Rainey en la lucha por el título.

M.C.D.2022

Gimnasia Rítmica

Ana Bautista, medalla de oro en cuerda en la Copa de Europa

Además fue plata en pelota y bronce en aro

Hannover (Alemania Federal), (EFE).-La gimnasta Ana Bautista logró ayer la primera medalla de oro en la historia de la rítmica española, al ganar la prueba de cuerda de la I Copa de Europa de rítmica, que se disputó en la ciudad alemana de Hannover.

La gimnasta tinerfeña había conseguido su pase a las cuatro finales por aparatos tras obtener la tercera plaza en la clasificación general, empatada con la búlgara Julia Baicheva. Además de la medalla de oro en cuerda, Bautista ganó la de plata en pelota y la de bronce en aro.

En cuerda Ana Bautista superó a búlgaras y soviéticas con una calificación de 9,90 y compartió el primer lugar con la búlgara Adriana Dunaska, medalla de oro en los JJ.OO. de Seúl, y terminó por delante de la campeona de esta I Copa de Europa, la soviética Alexandra Timoshenko que recibió 9,80. La eapañola realizó sus ejercicios con el fondo musical "El sombrero de pes picos" de Manuel de Falla.

En la segunda final de la tarde, la de pelota, Ana Bautista consiguió la medalla de plata con 9,95 puntos, después de que dos jueces la otorgaran sendos dieces.

En la final de aro, Ana Bautista volvió a subir al podio en esta ocasión para recibir la medalla de bronce, empatada con las búlgaras Dunaaska y Baicheva. En la última final de la competición, la de cinta, la tinerfeña logró la cuarta posición, con 9,90.

Como en la jornada de ayer, el duelo entre la soviética Timoshenko y la búlgara Dunaska se ha decantado del lado de la actual campeona continental, que logró la medalla de oro en las finales de pelota y cinta, ejercicios que en ambos casos fueron premiados con el diez.

La soviética obtuvo además la plata en aro y el bronce en cuerda. Dunaska se hizo con el oro en cuerda, empatada con Ana Bautista, la plata en cita y el bronce en aro, es decir, el mismo número y calidad de medallas que la gimnasta tinerfeña.

ANA BAUTSITA: "ES LA RECOMPENSA A MI ESFUERZO Y AL DE LOS TECNICOS"

Hannover (Alemania Federal), (EFE).-La gimnasta tinerfeña Ana Bautista que ayer consiguió una medalla de oro en la I Copa de Europa de rítmica declaró que este galardón servía de recompensa, no sólo a su esfuerzo personal sino al de "los técnicos y al trabajo de la Federación Española".

Emocionada tras concluir la ceremonia de entrega de medallas, Ana Bautista comentó que todavía no podía creérselo. "A la larga tenía que llegar. Realmente me he sentido muy emocionada al oír el himno nacional y he llorado en el podio. He sentido una inmensa alegría, primero por España, luego por mi entrenadora Emilia Boneva y por último por mí", declaró después.

Ana Bautista, de 17 años, es natural de Santa Cruz de Tenerife. Lleva 3 años en el equipo nacional y es la actual campeona de España, título que consiguió el pasado mes de julio en Murcia.

Carmen Algora, presidenta de la Federación Española de Gimnasia, también estaba emocionada. "El éxito de Ana Bautista, y por tanto de toda la gimnasia rítmica de nuestro país, se debe a que en sus ejercicios las jueces han podido apreciar todas las exigencias del nuevo código, igualando y a veces superando, el riesgo de búlgaras y cas", señaló.

"El triunfo de Ana B de un valor enorme, y en Hannover, ha estado la flor y nata de la gim mica mundial", dijo A

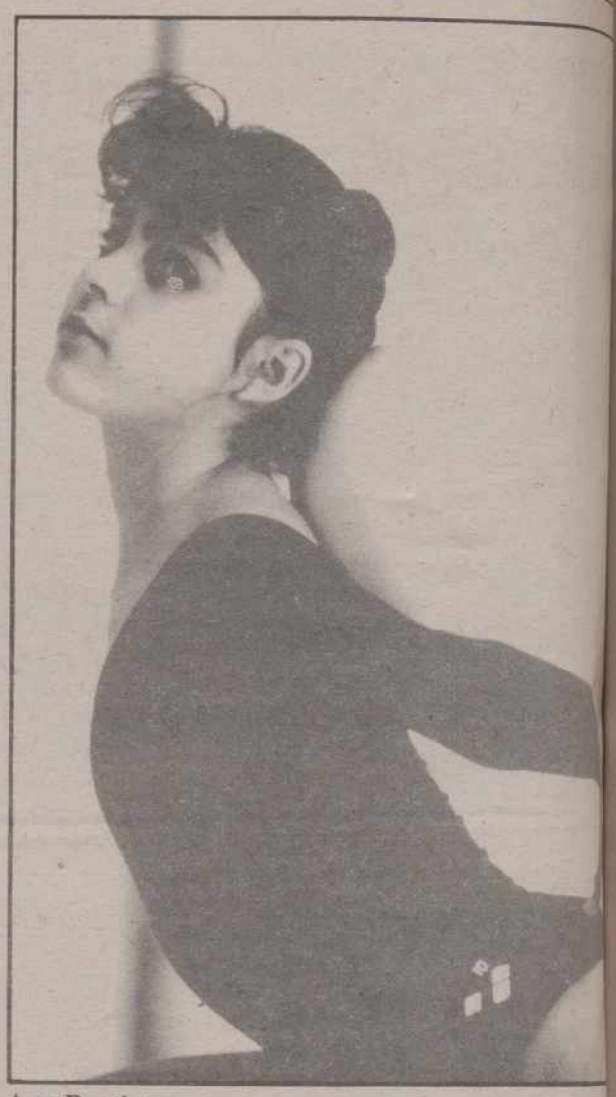

Ana Bautista

Universiada

Kariuki ganó el oro en su primera carrera de 10.000, y fue tercero Antonio Serran

Antonio Serrano

José Antonio Diego, enviado especial

Duisburgo (RFA), (EFE).-El keniano Julius Kariuki escogió la Universiada de Duisburgo para correr por vez primera este año una prueba oficial de 10.000 metros y ganó la medalla de oro con enorme facilidad, con sólo imponer su velocidad en la última vuelta ante el turco Zeki Oeztuerk y el español Antonio Serrano.

Kariuki, campeón de 3.000 metros obstáculos en Seúl, se había fijado como objetivo bajar de 28 minutos, y para ello contó con la ayuda de su compatriota Otwori Mogambi, que marcó el ritmo de la prueba hasta el sexto kilómetro.

Serrano marchaba a la estela de Mogambi, sin responder a los pequeños tirones del keniano. A 4.200 metros de la meta, el español tomó la cabeza del grupo para hacer una primera selección, y dejó que otra vez Mogambi hiciera el gasto. La lluvia arreciaba en esos momentos sobre el estadio Wedau.

A falta de un kilómetro, Serrano forzó otra vez el ritmo, pero no logró descolgar al turco, que había corrido con una gran economía de fuerzas.

En la última vuelta, Kariuki se fue sin oposición hacia la meta, y Oesztuerk venció a Serrano en su duelo particular por la segunda plaza.

El tiempo del keniano fue de 28.35.46, muy alejado de sus previsiones, aunque mejora el anterior récord universitario. "Quería ganar, y no me importa el tiempo que haya invertido para hacerlo", comentó al final.

Cuba dejó escapar una medalla de oro que tenía casi asegurada en altura femenina. Silvia Costa, que la pasada semana saltó 2,03 metros, no pudo hoy con 1,94. La temperatura, que rondaba los 15 grados, y el viento de cara que sufrieron las saltadoras minaron el rendimiento de la gran atleta cubana, que perdió el oro en beneficio de la rumana Galina Astafei.

Ambas saltaron 1,91 y fallaron en 1,94, pero la rumana había utilizado menos intentos para llegar a esa altura de la competición. El frío provocó que once atletas fueran incapaces de saltar 1,85, cuando un día antes diecisiete lo habían conseguido para clasificarse.

La exhibición cubana prosiguió con Ana Fidelia Quirot, que ganó el oro en 400 con una superioridad aplastante, aunque el fuerte viento de cara en la contrarrecta le impidiera bajar de 50 segundos, como era su deseo. Se impuso con 50.73, y en 800 metros le espera un nuevo título mundial universitario.

La rumana Paula Ivan, plusmarquista mundial de la milla y campana olímpica de 1.500 metros, ganó el oro en 3.000 metros sin más oposición que la de su compatriota Viorica Ghican, que la acompañó hasta la última vuelta. El tiempo de la vencedora fue de 8.44.09, récord universitario.

Estados Unidos colocó a dos de sus atletas en el podio de 400 metros vallas: venció Raginald Davis con 49.74, seguido del soviético Vladimir Busko (50.30) y del también norteamericano Jevin Henderson (50.57).

Angel Hernández se quedó a diez centímetros de la medalla de bronce en salto de longitud. En el cuarto intento le superó el estadounidense Llewellyn Staks (7,91), cuando el salmantino tenía como mejor salto sumó una nueva med a su cosecha por med Jefferson (7,98) y el Vladimir Ratushkov plata con 7,96.

En series de 200, Robson Caetano da a provocar el asombr cionados con su elega roso estilo. Dos días establecer en Brusela marca mundial del aí derrotar a todos los denses, incluido Lewis ganó su serie con 20. un suave entrenamien

José Bernardo Muñ primera ronda al clasi gundo de su serie con fue eliminado Manuel (21.69), cuarto en uno d pos más fuertes, en el qu ba Gabriel Tiacoh, subc olímpico en Los Angeles cayó en la segunda rond de su serie.

En 400, el bejarano Sánchez, cuarto en la U da de Zagreb-87, quedó do en semifinales con un de 46.83. Le hubiera ba jar de 46.83 para entra final que tiene un claro el cubano Roberto Her

M.C.D.2022

El «Carranza» para el Vasco de Gama por tercer año consecutivo

Un autogol de Bermell otorgó el tercer puesto al Atlético de Madrid

Cádiz (EFE).-

CADIZ: Bermell; Raúl, Carmelo, Oliva, Cortijo (Juan José, m. 46); Manolito, Linares, Yoy (Romo, m. 61); "Mágico" González, Vando (Aragón, m. 46) y Sánchez Pose.

ATLETICO DE MADRID: Abel; Juan Carlos, Luis García, Sergio, Solozábal; Abadía (Parra, m. 46), Marina (Manolo, m. 89), Orejuela (Marcos, m. 46), Armando; Aguilera y De Diego.

GOL: 0-1. Minuto 15: Bermell, en propia puerta, al rechazar un tiro de Orejuela.

ARBITRO: Amador García (Colegio Andaluz). Mostró tarjeta amarilla a Carmelo y "Mágico" González.

INCIDENCIAS: Partido por el tercer y cuarto puesto de la XXXV edición del Trofeo Ramón de Carranza, ante unos 14.000 espectadores. Se guardó un minuto de silencio por el fallecimiento del delegado de campo del Cádiz, Marcos Revuelta.

COMENTARIO: Un autogol del portero Bermell dio la victoria al Atlético de Madrid en un mal partido, en el que las defensas no tuvieron problemas para imponerse a los delanteros ante la escasez de ocasiones de gol.

El Cádiz volvió a adolecer de un hombre en el centro del campo que canalizara el juego del equipo y de un delantero que culminara las jugadas de ataque en gol. Vando, brasileño a prueba, no demostró ser ese punta que necesitan los cadistas y en la segunda parte fue sustituido por Aragón, que le dio más rapidez al juego gaditano.

La segunda mitad fue peor si cabe que la primera, ya que el Atlético de Madrid, con el marcador a su favor, se limitó a dejar pasar el tiempo ante un Cádiz impotente e incapaz de crear peligro ante la portería rival.

Los atléticos, con una alineación nueva respecto al equipo que perdió en semifinales del trofeo ante el Vasco de Gama, tampoco convencieron, aunque al menos lograron la victoria, después de cosechar tres derrotas consecutivas en los últimos compromisos de pretemporada.

2-0. EL VASCO CONSIGUIO SU TERCER TITULO CONSECUTIVO

ARBITRO: Urío Velázquez (Colegio Guipuzcoano). Mostró tarjeta amarilla a Marco Antonio y Andrade y a Celio por dos veces, por lo que fue expulsado en el minuto 76.

8.000 espectadores. El alcalde de Cádiz, Carlos Díaz, entregó la copa de campeones, por tercer año consecutivo, a los brasileños.

El Vasco de Gama se adjudicó su tercer Ramón de Carranza consecutivo al derrotar al Nacional de Montevideo por 2-0 en un partido emocionante aunque de poca calidad y bastante dureza.

La Real Sociedad jugó bien, pero sigue sin marcar goles

REAL SOCIEDAD, 0

DANUBIO, 0

San Sebastián (EFE).-

REAL SOCIEDAD: González; Górriz; Gajate, Alava, Lumbreras (m. 63, Lasa), Bengoechea; Larrañaga, Villabona, Múgica (m. 59, Martínez); Fuentes (m. 67, Igoa) y Goicoechea.

DANUBIO: Baleato; Sánchez; Kanarkis, Corrales, Rodríguez, Valdenegro; Estreccia, Vidal (m. 67, D. Pérez), Boas; Borzaano (m. 67, S. Pérez) y Dalto (m. 67, Navarro).

La Real se presentó en Atocha ante su público frente al Danubio uruguayo, conjunto que le permitió completar un atractivo partido a pesar de que finalmente el resultado de empate a cero dejara a los aficionados sin la posibilidad de ver un gol donostiarra.

El técnico blanquiazul, Marco Boronat, quedó satisfecho por el juego realizado por sus hombres, sobre todo en la primera parte, tiempo en que la Real Sociedad disfrutó de multitud de ocasiones que el guardameta rival Baleato se encargó de parar.

El tudelano Chema Lumbreras se estrenó ante el público donostiarra con la camiseta blanquiazul y fue uno de los jugadores más aplaudidos por sus excelentes oportunidades.

A la Real Sociedad le volvieron a faltar los goles a pesar de tener ocasiones suficientes para rematar. A lo largo de la pretemporada sólo ha subido un gol al casillero realista.

1-0. MEJOR EL DEPORTIVO, ANTE UN CELTA RESERVON

La Coruña (EFE).-

DEPORTIVO: Jorge; Gustavo, Sredojevic, Martín Lasarte, Sabín Bilbao; Aspiazu, José Ramón, Santi Francés (Antonio, m. 70), Fran (Batrovic, m. 46); Gil y Raudnei (Mella, m. 89).

CELTA: Maté; Atilano, Rodolfo, Mandía, Espinosa (Zambrano, m. 58); Vicente I (Fabiano, m. 46), Vicente II (Mosquera, m. 76), Otero, Nilson (Maric, m. 58); Julio Prieto y Lito.

GOL: 1-0. Minuto 77: Raudnei se adelanta a Atilano en el área y bate a Maté a media altura.

ARBITRO: Fernández Cao, del Colegio Gallego, que expulsó a Lito (m. 92) por doble amonestación y mostró la amarilla a Rodolfo, Espinosa, Martín Lasarte y Julio Prieto.

Unas 7.000 personas asistieron en Riazor al partido que fue transmitido en directo por la televisión autonómica.

Mejor juego del Deportivo ante un Celta que no expuso demasiado hasta que marcó el contrario y luego no fue capaz de batir la portería de Jorge.

El Barcelona perdió con el Figueras por 3-1

Aún pudo ser mayor la diferencia para los gerundenses

Figueras (Gerona), (EFE).-

FIGUERAS: Ferrer; Comas, Gratacós, Alejo, Martín Sáez; Durán, Ruset, Márquez, Cuevas; Valdo y Manolo.

También jugaron: Mauri, Valor, Maldonado, Moratalla, Valentín, Bayley, López López y Bolaños.

BARCELONA: Unzúe; López Rekarte, Aloisio, Roberto, Soler; Valverde, Onésimo, Almagro, Geli; Lucendo y Roura.

En la segunda mitad: Unzúe; Serna, Sergi, Koeman, Julio Alberto; Roberto, Eusebio, Milla; Laudrup, Salinas y Beguiristáin.

GOLES: 1-0. Minuto 5: Comas a pase de Valdo. 2-0. Minuto 32: Márquez a centro de Comas. 3-0. Minuto 39: Manolo recogiendo un rechace de Unzúe. 3-1. Minuto 78: Julio Salinas de potente disparo desde cerca.

ARBITRO: Pedro Estudillo del Colegio Catalán que mostró tarjeta amarilla a Julio Salinas (m. 37).

INCIDENCIAS: Unos 6.000 espectadores y cerca de 10 millones de pesetas de recaudación.

COMENTARIO: El F. C. Barcelona en un encuentro para el olvido perdió ante el Figueras. El equipo gerundense, que jugó con mucha seriedad, pudo cobrar mayor diferencia y en el que el técnico barcelonista empleó a 21 de sus hombres.

Dos posibles penaltys no señalados por el colegiado a Márquez en la primera mitad y a López-López en la segunda, pudieron hacer aumentar el tanteo en contra de los barceloneses, que solamente en la segunda parte jugaron mejor que los locales.

Los cambios realizados por Cruyff en la segunda mitad paliaron algo la mala impresión del equipo barcelonista que, a pesar de todo no supo concretar las acciones de las que dispuso e incluso, con su característico juego ofensivo, dio alguna ocasión a la delantera figuerense que tampoco supo concretar.

Pobre impresión azulgrana en la primera mitad ante un Figueras entusiasta y batallador que le superó en todos los terrenos y mejor segunda mitad de los barcelonistas.

La primera jornada de Liga

PRIMERA DIVISION

Oviedo – Castellón
Osasuna – Mallorca
Valladolid – Barcelona
Zaragoza – R. Vallecano
Athlétic – R. Sociedad
Sevilla – Tenerife
Málaga – Celta
Cádiz – Logroñés
Valencia – At. Madrid
R. Madrid – Spórting

SEGUNDA DIVISION

Levante – Jerez
Murcia – Palamós
Deportivo – Sestao
Las Palmas – Betis
Rácing – Bilbao Ath.
Sabadell – Eibar
Español – Salamanca
Figueras – Elche
Burgos – Castilla
At. Madrileño – Huelva

El juzgado de Madrid podría suspender el comienzo de la Liga

Por una demanda del Rayo Vallecano

Madrid (EFE).-El Campeonato Nacional de Liga de Fútbol podría no comenzar el próximo fin de semana, como está previsto, si un juzgado de Madrid acepta una demanda del Rayo Vallecano contra la Real Federación Española de Fútbol (RFEF), a la que se han concedido 5 días hábiles para presentar las alegaciones pertinentes.

Según una notificación del Juzgado número 8 de la capital de España, recibida el pasado viernes en la Real Federación Española de Fútbol, dicho juzgado podría suspender cautelarmente el comienzo del Campeonato Nacional de Liga, hasta sustanciar una demanda presentada por el Rayo Vallecano, contra lo que entiende como discriminación por hacer coincidir en el sorteo sus partidos con los del Atlético de Madrid y Real Madrid, los otros dos equipos madrileños de Primera.

Angel Villar, presidente de la RFEF, confirmó anoche a EFE desde su lugar de vacaciones, en Santo Domingo de la Calzada, la existencia de ese exhorto judicial. "El juzgado", dijo Villar, "no entra en valorar el fondo de la cuestión sino que entiende que en todas las demandas contra la Administración -y así nos considera– cabe la petición de que se suspenda el acto administrativo, en este caso el comienzo de la Liga".

La noticia de esta posible suspensión de la Liga surgió ayer tarde en Cádiz, tras unas declaraciones a un redactor de Canal Sur de radio del presidente de la Andaluza, Eduardo Herrera, que fue rival de Villar en las últimas elecciones presidenciales.

Herrera, posteriormente, se negó a confirmar estas declaraciones a otro medios informativos, en la capital gaditana.

Angel Villar dijo a EFE que, en efecto, Herrera conocía esta cuestión, ya que él mismo se lo había comunicado en Málaga.

M.C.D.2022

1-1 en La Balastera ante la Leonesa de 2ª B

EL PALENCIA TERMINO INVICTO LA PRETEMPORADA

Los morados no jugaron un buen partido y a Molinero le pudieron los nervios del debut

A Paco, uno de los destacados, le anularon un gol en el primer tiempo FOTO LUIS

Geli logró el tanto palentino FOTO LUIS

Carlos M. SANTOYO

No jugó bien el C.F. Palencia ante la Cultural Leonesa de 2ª B, pero consiguió un valioso empate y a punto estuvo de alzarse con el triunfo si tenemos en cuenta que sus oportunidades de gol -también escasas– fueron más que las de su oponente.

Era la despedida oficial a la pretemporada y ésta, al menos, se saldó con buenos resultados. Con mención especial a los dos últimos, victoria y empate, frente a adversarios de superior categoría.

Lo peor fue sin duda que la afición no pudiera ver al verdadero Molinero. Porque había interés, obviamente, en conocer al burgalés, pero éste no es de piedra y le pudieron los nervios y la responsabilidad de convencer consciente de que era el centro de todas las miradas. Mariano García, pensamos que acertadamente, prefirió dejarle en la caseta tras el descanso al interesar de verdad que su rendimiento sea óptimo en la liga. Y clase le sobra al n º 9 morado para convertirse en pieza básica en el esquema del equipo...aunque algún aficionado saliera injustamente defraudado no entendiendo que el fútbol tiene estas cosas, máxime cuando los jugadores no son profesionales y la presión puede a veces más que los buenos deseos. ¿Quiénes salieron beneficiados por esa atención exclusiva en el ex-jugador del Lermeño? Pues otros compañeros que en ocasiones anteriores también fueron observados con lupa. Caso de Lolo, flojísimo y cuestionado en compromisos pasados, que ayer, mucho más tranquilo, mejoró ostensiblemente aunque siga sin estar a su altura. Y teóricos reservas como Carlos-Abel y Pedro que, una vez confirmados en la plantilla, se empeñaron en dar la razón al míster convirtiéndose en hombres importantes del equipo de cara a la reacción de éste en el segundo periodo.

Pero vayamos con el encuentro...

SIN GERMAN

El C.F. Palencia salió con un planteamiento 3-4-3. Que la Leonesa sólo alineara a los puntas Guillermo y Elorrieta, de los que se encargaron Gangoso y Fran, animó a Mariano García a adelantar la posición de Martín hasta el centro del campo para aprovechar una banda otras tardes en poder de Germán. Y es que la lesión de éste trastocó los planes del técnico y, hoy por hoy, es imprescindible, como se encargarían de confirmar los compañeros no brillando a la altura de otras tardes al echar en falta el trabajo, desgaste y fuerza del chaval de Villacuende.

Así y todo, el C.F. Palencia saltó con ganas al césped y en el mn. 6 un gol anulado a Paco se convertía en el primer aviso para los de Carrete. El público animaba, aplaudía incluso los fallos morados y el equipo, al primer toque, cumplía a la perfección... pero sólo duraría 10 minutos. Mejor dicho, 12 ya que en éste el conjunto local realizó un jugadón de categoría. Paco robó la pelota a Argüelles, entró por la banda derecha hasta la línea de fondo y, cosa rara en él, templó perfectamente su centro al segundo palo para que Ma beceara con intención ciando que Manzanedo la parada de la tarde.

A partir de ese momo hasta el descanso, sólo hab equipo: la Cultural Le Perfectamente situado, co preparación física envidi un mando total en la med cuadro forastero mantenía otra vez la posesión del

(Continúa en la página sig

FICHA TECNICA

El C.F. Palencia y la Cultural Leonesa empataron a un partido amistoso celebrado ayer en La Balastera. Al descanso con el resultado de 0-1 a favor de los visitantes.

INCIDENCIAS

Regular entrada en el viejo Campo Municipal en tarde La recaudación, incluidas las 19.000 pts de beneficios de ascendió a 199.700 pesetas. Y como la Cultural Leonesa 250.000, la jornada acabó con déficit. Tan temido por unos esperado por otros.

En los prolegómenos fueron presentados a la afición los equipos que integran las secciones inferiores. Dos de ellos ron un mini-partidillo en el descanso, ganándose los aplausos del respetable.

El ex-madridista Portugal, al parecer próximo fichaje de sa, presenció el encuentro desde el palco. Gustavo Aran entrenador del Cajapalencia de baloncesto y actualmente súa, fue otro de los espectadores de excepción.

Se jugó con un balón donado por Hormigones Pioner y los ros premiados en el sorteo de 10.000 y 5.000 pesetas fueron 125.

ARBITRO Y ALINEACIONES

Dirigió la contienda el palentino Román González, aux las bandas por Ruiz Parra y Melgosa II. Aunque no influ resultado -si exceptuamos las dudas de un posible penalty a el mn.71– lo cierto fue que el público protestó reiterada labor. Especialmente al no aplicar en jugadas claras la ventaja y permitir las entradas duras de algunos jugadores

A sus órdenes, los equipos formaron así:

-C.F. Palencia: Tapias (mn. 46, López); Fran, Gangoso Pedro), Cano; Mauro, Lolo, Uco (mn. 81, Tovar), Martín Molinero (mn. 46, Carlos-Abel) y Geli (mn. 73, Fernando).

-Cultural Leonesa: Manzanedo (mn. 32, José por lesión), 46, Isma), Cancillo, Gelo, Argüelles (mn. 46, César), Sami, (mn. 46, Martino), Fierro (mn. 46, Ramírez), Guillermo Nacho), Elorrieta y Oliver (mn. 55, Roberto).

GOLES

0-1, mn. 24.– Centro por la banda izquierda de Oliver. Mauro permite accionar con comodidad, que cabecea espl mente en plancha Sami.

0-2, mn. 50.– Apertura de Uco a Mauro; éste se interna banda derecha y centra magníficamente para que Geli -tras fallo de Paco en el remate– lo remache a placer en la misma gol.

Lolo mejoró actuaciones pasadas

M.C.D.2022

1-1 en La Balastera

(Viene de la anterior)

aunque sin inquietar en exceso a Tapias. Este sin embargo encajó el 0-1 en el mn. 24 con un centro de Oliver -porque Mauro se lo permitió– que cabeceó en plancha Sami.

El control seguiría siendo leonés, aunque las oportunidades se limitarían a un disparo de Fierro en el mn. 36 que salió rozando el palo. El juego, aburrido, era castigado con la falta de fútbol ofensivo al carecer de ideas los morados y bastarles a los leoneses su ventaja.

¿La clave del periodo? Que la media no funcionó. Lolo, el más entonado y trabajador, se había encontrado demasiado solo. Mauro no pudo con Oliver, Uco había estado demasiado vigilado y Martín, con molestias en el tobillo, no se había acoplado a esa posición un tanto extraña a caballo entre el lateral y el interior izquierdo. Y con la medular de capa caída, los delanteros apenas recibieron balones. Unicamente los que Paco, infatigable, recuperó metros atrás de su parcela ya que Geli no hiló fino y Molinero, demasiado responsabilizado y marcado "a muerte" por Argüelles, apenas tocó bola. Sin olvidar la "manía" de bombear balones al área leonés con la altura de nuestros puntas.

CAMBIOS Y CAMBIOS

Tras el descanso los entrenadores se encargaron de variar el panorama. Carrete dando entrada a varios chavales, que pagaron su bisoñez al enfrentarse a partir de entonces a un rival más experto, y Mariano García cambiando el esquema con la entrada un tanto sorprendente de Carlos-Abel y Pedro por Molinero y Gangoso.

Martín de esta forma retornaba a su posición en la zaga, acompañando en tareas de marcaje férreo al hoy cumplidor Fran, mientras Pedro, por delante de la defensa, contribuía a sacar el balón controlado y hacía trabajos sucios al objeto de que Uco pudiese desenvolverse con mayor libertad. Y con Uco con espacio libre para moverla, y Carlos-Abel vaciándose en tareas de secante y relevándose con Martín, el Palencia cambió. Hasta el punto de despertar a su bostezante hinchada que no dudó en animar a los gritos de "Palencia, Palencia". Unos gritos que, dicho sea de paso, ponían a uno la carne de gallina al desaparecer hace cuatro temporadas con aquél club que tenía la ciudad en 2ª B y que un buen día estuvo muy cerca de 1ª.

El temprano gol de Geli también influyó lo suyo. Y no digamos nada lo que hubiera pasado si dos minutos depués, en el 7, Isma hubiese batido su propia puerta con su extrañísimo remate. Pero tampoco importaba demasiado: el equipo morado había resucitado y durante unos minutos, por degracia menos de los deseados, gustó. Con jugadas que pudieron plasmarse en el marcador, caso de la del mn. 11. En ésta Carlos-Abel lo hizo fenomenal por la banda izquierda y su centro lo remató de forma impresionante Mauro con la cabeza luciéndose de igual manera que Manzanedo en el primer periodo su sustituto José enviando la pelota a córner. Un córner que, botado por Uco, puso de nuevo en las botas de Mauro la posibilidad de marcar, pero su disparo en buena posición salió desviado.

Fran y Martín, al cubrirles perfectamente las espaldas Mauro y Carlos-Abel, se convertían una y otra vez en extremos, Paco batallaba como nunca -con oportunidad incluida para batir a José en el mn. 25 tras acción perfectamente trenzada por Lolo y Uco– y el público se divertía. Hasta que la jugada del posible derribo de Gelo y Martino a Paco dentro del área, en el 26, echaba todo al traste. Los jugadores leoneses, hasta entonces asustados por el buen juego desplegado por los anfitriones, controlaron de nuevo la situación y hasta el mn. 90 el aburrimiento sería otra vez la tónica dominante. Quizás porque el conformismo se apoderó de los protagonistas. Los palentinos debido a que era importante terminar la pretemporada invictos. Y los leoneses por la satisfacción que les producía que sus jóvenes promesas hubieran sido capaces de sacudirse un dominio palentino que hizo peligrar el 1-1. Un resultado justo atendiendo a que cada equipo mandó en un periodo, aunque la Cultural se mostrarse superior como bloque...y el C.F. Palencia gozase de oportunidades mucho, más claras.

LOS JUGADORES MORADOS

Los porteros palentinos apenas tuvieron trabajo. Y Tapias, en el gol, nada pudo hacer.

En defensa, una de las líneas más inseguras de pretemporada, se cumplió a la perfección. Con mención especial a Fran. Martín mejoró en la segunda parte, coincidiendo con su verdadero puesto, Gangoso no dio opción a su par en la primera y Cano estuvo en su línea.

En la medular, Lolo, después de sus malos comienzos, trabajó a destajo para recuperar la brújula y de sus botas salieron ya algunos balones marca de la casa. Uco, oscuro al principio, se transfiguró después ayudado por el cambio táctico introducido por Mariano García. Mauro, de entrada gris y despistado, acabó convirtiéndose nuevamente en uno de los destacados compaginando la labor de equipo -algo que en su anterior etapa ni siquiera pasaba por su cabeza– con la rematadora.

Adelante, el trío atacante apenas recibió balones. Geli, como siempre, lo intentó y, además, marcó el gol. Paco fue el mejor de su línea, con velocidad, arriesgando y haciendo kilómetros a destajo por el campo con una generosa entrega digna de alabanza. Molinero, lo dicho: le pudo la responsabilidad.

En cuanto a los teóricos suplentes, fenomenal Pedro y Carlos-Abel. Tovar y Fernando apenas intervinieron.

PASILLOS Y VESTUARIOS

MARIANO GARCIA: *«DE NUEVO CAPACIDAD DE REACCION»*

CARRETE: *«EL PALENCIA, CAMPEON SIN PROBLEMAS»*

C. M. S.

Al término del encuentro conversamos con los entrenadores.

MARIANO GARCIA: "Sólo 20 minutos buenos"

El entrenador morado reconocía que su equipo no había estado a la altura de los anteriores compromisos de pretemporada.

-¿Peor que otras tardes...o rival más fuerte?

-Pienso que se han dado las dos cosas. Con el Numancia, por ejemplo, ofrecimos una buena primera parte mientras esta tarde tan solo brillamos los 20 minutos iniciales de la segunda. De todas las formas hay que reconocer que la Cultural Leonesa, que lleva tres años en 2ª B, se ha mostrado superior al conjunto soriano, por compararlo al primer rival veraniego en La Balastera.

-Y a Molinero, el deseado, le pudo la responsabilidad de agradar

-En cierto modo es lógico ya que era su presentación. Aparte de los nervios hay que referirse a que aún no se entiende con los compañeros de adelante y sus entrenamientos de pretemporada han sido menos al incorporarse tarde a la plantilla.

-¿Ese fue el motivo de su cambio?

-Sí. Dadas las circunstancias cabía la posibilidad de que fallase alguna ocasión clara que minara su moral. Y era mejor evitarlo pues su concurso será vital en la liga, no ahora.

-Para positivas, las incorporaciones de Pedro y Carlos-Abel tras el descanso

-La Leonesa dominaba en la media y éstos salieron de refresco al objeto de marcar a conciencia y permitir la salida desde atrás controlando el balón. Con su entrada mejoramos y fuimos superiores.

-Aunque coincidiera la resurrección morada con los cambios leoneses

A Molinero le pudo la responsabilidad FOTO LUIS

-También es justo reconocerlo. Acusaron la ausencia posterior de algunos titulares imprescindibles en su esquema.

-¿Lo mejor del Palencia?

-De nuevo la capacidad de reacción. Gracias a ella logramos la igualada e hicimos merecimientos para ganar al disponer de ocasiones más claras.

-¿Lo peor?

-Que a determinados jugadores les sigue faltando colocación en el campo. Y es algo que precisa corregirse de inmediato.

-¿La Cultural?

-Bien al principio, aunque sin profundidad, para después mostrarse inferior al Palencia.

-Un Palencia que despide la pretemporada sin conocer la derrota

-Ha sido francamente buena. Los peores resultados cosechados fueron dos empates. Uno, por la alineación circunstancial presentada en Venta de Baños y el cansancio acusado del día anterior. El otro es el de hoy, frente a un 2ª B, y por oportunidades debió sonreirnos el triunfo.

CARRETE: " Lo importante es trabajar para la Liga"

El ex-internacional Carrete estaba contento con su equipo.

-¿El partido?

-Clásico de pretemporada. Al principio ofrecimos buen fútbol, pero después acusamos los múltiples cambios introducidos.

-¿No importaba el resultado?

-No demasiado. Por la mañana habíamos entrenado y lo que pretendíamos con el once de gala en el primer periodo era rendir al nivel que lo hicimos. Después, como estaba previsto, dí entrada a los chavales y, al tener en frente a un Palencia veterano y bien plantado, bajamos bastante.

-La Cultural tampoco ha conocido la derrota esta pretemporada

-Eso no significa nada. Lo importante es la Liga. Y en ella no partiremos con grandes aspiraciones. Simplemente que la gente joven que ha dado el salto se vaya haciendo para dentro de un par de años contar con un gran equipo.

-¿El Palencia?

-Con esa plantilla, y jugando como hoy, no tendrá problemas para proclamarse campeón del grupo VIII. Y no lo digo por cumplir, aunque también es cierto que el fútbol no es una ciencia exacta. Cuenta con una experiencia fundamental para ascender y está asentado fenomenal en el campo.

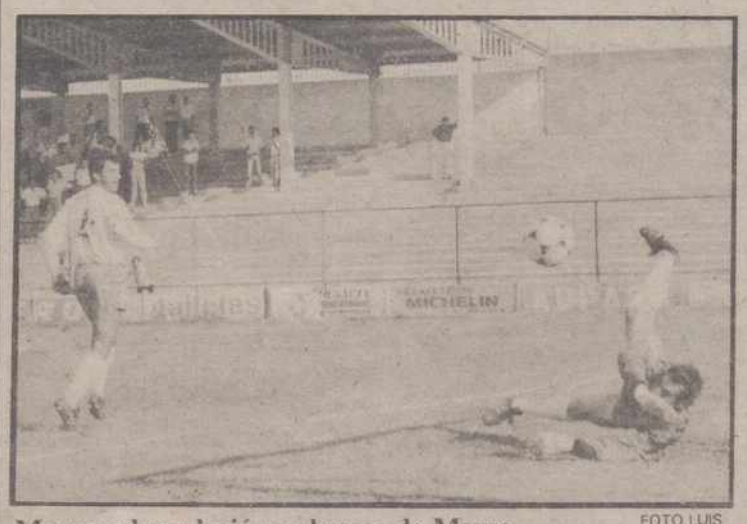

Manzanedo se lució a cabezazo de Mauro FOTO LUIS

M.C.D.2022

Los días 2 y 3 de septiembre, en el Pabellón

VII TROFEO CIUDAD DE PALENCIA DE BALONCESTO

URSS, MACCABI, LIMOGES Y FORUM, PARTICIPANTES

Plantillas, precios y calendario de encuentros

Limoges, único equipo «nuevo» en el Torneo

C. M. S.

Los días 2 y 3 de septiembre se celebrará el VII Trofeo Ciudad de Palencia de Baloncesto.

A pesar de la ausencia de un equipo "grande" español, y del debilitamiento de los soviéticos, se presenta interesante. Sobre todo por la participación de un Fórum Filatélico en alza y de moda tras los fichajes de Homicius y Sabonis. Junto a ellos estarán el potente Maccabi de Tel Avik y el Limoges de Francia, éste único debutante en el cuadrangular que organiza un año más el Ayuntamiento de la capital con un presupuesto de 12 millones de pesetas.

Las plantillas anunciadas por los equipos son las siguientes:

URSS

-Sheheptala.- 1.93 de altura. Base. Jugador del Stroitel de Kiev.

-Milescenko.- 1.85. Base. Almata.

-Vetra.- 2.00. Base. Riga.

-Kuznecov.- 1.95. Escolta. Almata.

-Kosenko.- 1.95. Escolta. Stroitel de Kiev.

-Tihonenko.- 2.06. Alero. Almata.

-Jukonenko.- 2.00. Alero. Almata.

-Bedeznoi.- 2.00. Alero. TSKA.

-Goborov.- 2.12. Pivot. TSKA.

-Suharev.- 2.08. Pivot.Dinamo de Moscú.

-Godashir.- 2.06. Pivot. Dinamo de Moscú.

-Kulagin.- 2.12. Pivot. A.S.K.

Entrenador: Garastas

MACCABI

Nº 4.- Willy Simms. 31 años. 1,94. Base.

Nº 5.- Motti Daniel. 24 años. 1,96. Alero.

Nº 6.- Eran Bergstein. 19 años. 1,98. Base.

Nº 8.- Lavon Bird-Curtis Mercer. 31 años. 2.08. Pivot.

Nº 9.- Eliezer Gordon. 23 años. 1,91. Alero.

Nº10.- Chen Lippin. 23 años. 1,86. Escolta.

Nº11.- Gilad Katz. 21 años. 1,87. Escolta.

Nº12.- Doron Jamshy. 28 años. 1,98. Base.

Nº13º Kevin Magee.30 años. 2.04. Ala-pivot.

Nº14.- Yitschatk Cohen. 21 años. 2.04. Ala-pivot.

Nº15.- Ken Barlow. 24 años. 2.04. Ala-pivot.

Nº16.- Motty Argesti. 34 años. 206 veces internacional y 15 años en el equipo.

FORUM FILATELICO

-Alonso, José A. Base. 1.83.

-Bento, Alexandre. Base junior. 1.93.

-Bustos, Silvano. Pivot. 2.10.

-Campoamor, Antonio. Ala-pivot. 2.04

-Fernández, Víctor. Ala-pivot. 2.03

-García, Lalo. Escolta junior. 1.87.

-Homicius, Valdemaras. Escolta. 1.90.

-Juane, Miguel. Ala-escolta. 2.00.

-Reyes, Miguel. Ala-pivot. 2.07.

-Sabonis, Arvidas. Pivot. 2.22.

-Silván, José. Ala-pivot junior. 2.02.

-Tomasiello, Fernando. Base. 1.91.

Entrenador: Javier Casero

LIMOGES

Nº 4.- Verove, Jimmy. 19 años. 1.92

Nº 5.- Jullien, Pascal. 25 años. 1.86.

Nº 6.- Demory, Valery. 26 años. 1.80

Nº 7.- Dacoury, Richard. 30 años. 1.95.

Nº 8.- Brooks, Michel. 31 años. 2.03.

Nº 9.- Ostrowski, Stéphane. 27 años. 2.05.

Nº10.- Dancy, Ken. 31 años. 1.98.

Nº11.- Collins, Don. 31 años. 1.98.

Nº14.- Vestris, Georges. 30 años. 2.14.

Entrenador: Michel Gómez.

CALENDARIO Y PRECIOS

El calendario de encuentros, a disputar en el Pabellón Municipal de los Deportes, es el siguiente:

-Sábado, día 2.-

-A las 19,30: Urss-Maccabi

-A las 21,30: Fórum Filatélico-Limoges.

-Domingo, 3.-

-A las 19,30. tercer y cuarto puesto

-A las 21,30: gran final

La venta de localidades en las taquillas de la Plaza Mayor se realiza a buen ritmo. Como nuestros lectores conocen no existen los abonos. Los precios por jornada son los siguientes:

-Silla de grada: 1.600
-Silla de fondo de grada: 1.400
-Silla de pista: 1.600
-Silla de fondo de pista: 1.400
-General: 1.200
-General, con carnet joven: 1.000
-Infantil: 700

El día anterior ganó 2-3 en Frómista

EL HERRERA «SOLO» EMPATO CON EL OSORNO EN EL PARQ

Definitivamente, la pretemporada realizada por el C.D. Herrera hay que calificarla como mala de solemnidad. Y es que a sus resultados, la mayoría de ellos negativos teniendo en cuenta la entidad de los rivales, se ha sumado el pobre espectáculo ofrecido.

Ocurrió frente al Carrión y Guardo y se repitió el pasado fin de semana. El sábado, a pesar de ganar 2-3 en Frómista (goles de García, Olea de penalty y López), los pupilos de Alex Coutinho jugaron rematadamente mal en un partido de ínfima calidad. Y ayer, en El Parque, sólo podía igualar con el Osorno a un tanto mejorando el rendimiento del día anterior, pero muy lejos del que corresponde a un equipo de 3ª que ha confeccionado una plantilla francamente buena.

HERRERA 1, OSORNO 1

El encuentro del domingo, con regular entrada en los graderíos, lo dirigió el Sr. García Calvo. Un árbitro de lo mejorcito del Colegio Palentino que ratificó su categoría convirtiéndose en lo único digno de calificar con sobresaliente del choque.

A sus órdenes, los equipos formaron así:

-Herrera: Zapatero, Tadeo, Chema, Bermejo, Avelin llermo, Olea, García, C López y De la Torre. E gunda parte salieron F Cristóbal, Fernando, Ger Boudón I.

-Osorno: Tamayo, G Quique, Juan Carlos, V Celes, Boudón II, Poch món, Hinojal y Matallan el descanso: Javi, José Juanma y Ladis.

Los goles: 0-1, mn. 28.- jal; 1-1, mn. 30.-Javi de la T

El partido resultó muy tido en el primer period que el Herrera volvió a a de ocasiones de gol y, mente, tuvo que afrontar sultado en contra. Tras canso los dos contendient jaron mucho y aburrieron parroquia que comienza nerse nerviosa ante el baj dimiento de sus hombres do el campeonato está a la de la esquina y los refuerzo sido de garantías.

En el cuadro rojiblanco no variar, se salvaron los d de calidad de Javi de la T En el Osorno destacó su b máxime al asentarse per mente en el terreno de ju pesar de las innumerables dades introducidas en el e por su nuevo técnico Pe Arriba.

ATLETISMO PALENTINO

BUENA ACTUACION DEL CLUB SAN ANTONIO, EN MELGAR DE FERNAMENTAL

El pasado fin de semana se celebró en la localidad burgalesa de Melgar de Fernamental la II edición de su milla urbana, prueba de carácter nacional organizada por la Peña San Roque con patrocinio del Ayuntamiento de la Villa.

El Club San Antonio de Palencia tuvo una destacada actuación. En cadetes: 1ª Ana Mª García; 2ª Marta Pascua; 5ª Amelia Luis; 6ª Sonia Hoyos; 9ª Marta Pascua. Unos fenomenales tos dado que son infantiles

En juniors: 2ª Rocío Pér Sonia Arroyo; 4ª Cristina go; 5ª Isabel del Páramo. E mesas: 1ª Anabelén Arroyo veteranos, triunfo de otro tino, Patricio Díez. Y en p sas masculino, Alfredo d Mozos (Puentecillas) fue s do.

Participaron atletas de gos, Valladolid, León, Ma Segovia y Palencia.

FUTBOL JUVENIL

EL C. D. SAN TELMO, AL TORNEO NACIONAL DE SAN ANTOLIN

El C.D. San Telmo será el representante provincial en el Torneo Nacional San Antolín de Fútbol Juvenil al proclamarse brillante campeón en la fase local. En esta intervinieron cinco equipos y ayer, en la última jornada celebrada en Viñalta, los pupilos de Quique Hermoso y el Palencia "A" se lo jugaban todo a una carta. Los primeros se ponían 6-1 (han leído bien) morados apeando a éstos d competición de élite.

Por tanto, el día 2 de sept bre se enfrentarán San Tel Athlétic de Bilbao en una se nal y Valladolid-Gijón e otra. El 3, también en Viñalta nalísima.

M.C.D.2022

Horarios aproximados de paso por las distintas localidades de la provincia durante toda la semana

LA XXIV VUELTA CICLISTA A PALENCIA DE AFICIONADOS, EN MARCHA

Pedro Hernández (Bicicletas Esmaltina-Forjas Amor), Jesús Alonso (Danisa-Flower), Martínez Maldonado (Cropusa) y Andrés Robles (Hercos-Audi), participación palentina

Carlos M. SANTOYO

La XXIV Vuelta Ciclista a Palencia de Aficionados -Gran Premio Diputación Provincial comienza a las siete de esta tarde con la ya tradicional contra-reloj individual, con subida al Monte el Viejo por El Caracol.

98 corredores, pertenecientes a 14 equipos, se encargarán de dar brillantez a una ronda provincial que, como en pasadas ediciones, contará con la presencia de miles de seguidores por las carreteras palentinas. Este año, además, con esa novedad que constituye la última etapa, al desarrollarse por tierras del Cerrato, y cuya dureza servirá para que nadie pueda cantar victoria un día antes de la conclusión al no ser la típica jornada de trámite.

El sábado anterior publicábamos la relación de participantes en esta Vuelta a Palencia, por lo que hoy nos limitamos a recordar a sus escuadras: **Adam,s** (León), **Hercos-Audi-Vipch** (Cantabria), **Cropusa** (Burgos), **Cadalsa** (Valladolid), **Pescanova** (Pontevedra), **CLAS** (Asturias), **Danisa-Flower** (Palencia), **Bicicletas Esmaltina-Forjas Amor** (Palencia), **Branik-La Brasileña** (Vitoria), **Paternina** (Guipuzcoa), **Seur-Fuenlabrada** (Madrid), **Fagor** (Guipuzcoa), **Wigarma** (Madrid) y **Jamones Marcos** (Bilbao).

Como novedades de última hora, la posible inclusión de Rafael Cavia en el Danisa-Flower debido a que el asturiano Roberto Camblor se encontraba enfermo y, además, que su director deportivo tampoco tenía clara la presencia del francés José Acero por el mismo motivo. En la recámara por tanto también figura Tomás Minguez. En cuanto al Bicicletas Esmaltina-Forjas Amor, su director ha decidido repescar a Santiago Sierra descartando definitivamente a Roberto Vián al "suspender" éste el exámen del sábado en Belorado.

Y ya que hablamos de palentinos subrayar que además de Pedro Hernández (Esmaltina-Amor), Jesús Alonso (Danisa-Flower) y Martínez Maldonado (Cropusa), se cuenta con un cuarto paisano: el aguilarense Andrés Robles Vielba, del Hercos-Audi-Vipch de Santander.

ORGANIZADORES Y JUECES

El Comité Organizador de la Vuelta a Palencia está integrado de la siguiente manera:

-Presidente.- Santiago Amor Diego

-Director técnico.- Roberto Alonso González. También desempeñará el cargo de director de Vuelta.

-Vocales.- Laudelino Caro del Río, Aurelio Muñoz, José Antonio Masa, Alejandro Puyuelo, Manuel Fuentes, José Caro del Río, Angel Luis Barreda, Ponciano Quintero García, Tomás Villanueva y el entusiasta Juan Antonio Beneite.

El Jurado Técnico:

-Presidente.- Felipe Romero Clarés, del Colegio Riojano.

-Control médico.- Jesús Pérez Soria, del Colegio Segoviano

-Juez de Llegada.- José Antonio Martín

-Juez adjunto.- Fernando Maté Juez

-Cronometradores.- Emiliano Rodríguez Matallana y Francisco Mínguez Carranza.

-Comisarios.- Angel Ramos Barrasa y Joaquín Pablo San José.

El cronometraje oficial correrá a cargo de "Lotus" y el control y clasificaciones de "Picas", empresa ésta que destacó sobremanera en su cometido en 1988. El programa informático, nuevamente, gentileza de CETEI.

El mecánico oficial de la Vuelta será Bicicletas Masa y el "coche neutro" Deportes Zapatero.

ETAPAS

Las etapas, así como el horario aproximado de paso por las distintas localidades:

-Prólogo, 28 de agosto.-

A las 19 horas comenzará la contra-reloj individual, de 3.200 metros, con la subida al Monte El Viejo por el Caracol.

-Primera etapa, día 29, Palencia-Saldaña.-

Salida a las 16 horas de la Plaza Mayor. 119 km. Itinerario: Palencia, Torquemada (M.V.), Astudillo (M.V.), Frómista (M.V.), Villasirga, Carrión de los Condes (M.V.), Renedo de la Vega , Saldaña, Villota del Páramo, Santa Olaja de la Vega y Saldaña. La llegada está prevista para las 19,05.

-Segunda etapa, día 30, Barruelo-Brañosera-El Golobar.-

Salida a las 16 horas. 116 km. Itinerario: Saldaña, Barrios de la Vega, Pino del Río, Guardo, Villanueva de Arriba, Santibáñez de la Peña (M.V.), Castrejón de la Peña (M.V.), Cervera (M.V.), Parapertu, Barruelo, Brañosera y El Golobar. La llegada está prevista para las 19 horas.

-Tercera etapa, día 31: primer sector en línea, Brañosera-Cervera de Pisuerga.-

Salida a las 10 horas. 98 km. Itinerario: Brañosera, Aguilar de Campoo, Alar del Rey (M.V.), Herrera de Pisuerga (M.V.), Villabermudo, San Andrés de Arroyo, Olmos de Ojeda, Perazancas, Cervera, Ruesga y Cervera de Pisuerga. La llegada está prevista para las 12,30.

-Segundo sector en línea de la tercera etapa, día 31, Cervera-Aguilar.-

Salida a las 17 horas. 25 km de contra-reloj por equipos. Itinerario: Cervera, Ligüerzana, Rueda, Salinas, Matamorisca, Corvio y Aguilar.

-Cuarta etapa, 1 de septiembre, Aguilar-Velilla del Río Carrión.-

Salida a las 15,30 horas. 142 km. Itinerario: Aguilar, Salinas, Cervera de Pisuerga (M.V.), Triollo, Velilla del Río Carrión (M.V.), Besande, Prioro, Puente A. (C-626) y Velilla. La llegada está prevista para las 19,30. También habrá meta volante en el Balneario de El Pando.

-Quinta etapa, día 2, Velilla del Río Carrión-Palencia.-

Salida a las 10 horas. 156 km. Itinerario: Velilla, Saldaña, Terradillos, Villada (M.V.), Cisneros, Frechilla, Fuentes de Nava (M.V.), Paredes de Nava (M.V.), Becerril de Campos (M.V.), Villaumbrales, Grijota, Palencia, Monte el Viejo, Villamuriel (M.V.) y Palencia. La llegada está prevista para las 13,40.

-Sexta etapa, día 3, Palencia-Palencia.-

Salida a las 9,30 horas. 138 km. Itinerario: Palencia, Dueñas (M.V.), Tariego de Cerrato (M.V.), Baltanás (M.V.), Antigüedad (M.V.), Tabanera, Baltanás, Torquemada y Palencia. La llegada está prevista para las 13,30.

PREMIOS Y CLASIFICACIONES

Este año los corredores podrán lucir nueve maillots: amarillo (general individual), rojo (montaña), rosa (sprints especiales), azul (metas volantes), verde (regularidad), blanco (combinada), morado (primer palentino), gris (primer castellano-leonés) y de lunares (primer aficionado de 2ª).

Losa premios en metálico que se repartirán en la Vuelta: 1.631.000 pts. De ellas, 575.000 para las clasificaciones generales finales y 942.000 para las seis etapas en línea (a razón de 157.000 en cada una).

Del desarrollo de esta nueva edición les informaremos ampliamente a través de las crónicas, entrevistas y clasificaciones de nuestro enviado especial.

Jesús Alonso, Pedro Hernández y Martínez Maldonado, tres palentinos en la Vuelta. Falta el aguilarense Robles para completar la fotografía

M.C.D.2022

DESDE VILLOVIECO

LA PELOTA Y LA FUNDACION PROVINCIAL DE DEPORTES

(Entrevista con Gerardo Cisneros)

Eliseo González Chamorro

Gerardo Cisneros es un personaje de sobra conocido en todas las esferas sociales palentinas, dado la labor que viene desarrollando (especialmente) a través del deporte en general. El agiliza, da movimiento y organiza competiciones deportivas; él es un valiosísimo revulsivo para la juventuda y para los que no lo son tanto, sacándolos las más de las veces de ese mundo nefasto, como es el alcohol, la droga, llevándolos a esas canchas deportivas, a través de la pelota, el ciclismo, natación, fútbol, etc., logrando crear una juventud sana, alegre, llena de vida con ideales de futuro y a la que todos admiramos.

Es el señor Cisnero un hombre sencillo en su porte y trato, que no habla por hablar, piensa lo que dice, y todo cuanto dice resulta oportuno. La imagen de éste hombre es coherente, seria, y expresiva, aparentemente eficiente y amable, apariencia que se convierte en realidad una vez que entras en conversación con él.

Llegamos hasta el señor Cisneros para hablar de ese bello deporte, como es la pelota a mano por parejas, deporte que está agonizando, y sin que de momento haya a la vista un tratamiento mágico que le libere de ese mal que le aqueja. Y en el fluir de nuestra conversación yo pensaba ¿qué sería de la pelota a mano por parejas en Palencia, si surgiera un tandem entre don Gerardo Cisneros y don Mundo Martínez, al frente de la Federación?.

ABANDONO

– Señor Cisneros, si nos hemos acercado a Vd. para hablar de la pelota a manor por parejas, es obligado preguntarle, si Palencia, que tuvo por rey de este deporte, lo sigue siendo en la actualidad.

– Todos hacemos lo imposible para que siga siéndolo; pero no es así, si bien es cierto que el frontón se usa ahora más que antes; pero no para jugar a mano, sino usando la pala, modalidad que cumple las funciones deportivas sin deterior físico. Otro de los inconvenientes es que al no existir cantera, la renovación de los pelotaris es nula. Los escolares no juegan, prefieren la modalidad de pala por comodidad, aún cuando se les haga un llamamiento a traves de campeonatos organizados.

– ¿Existe en Palencia la Federación de Pelota?.

– Por su puesto que existe.

– Vd. que vive el deporte provincial a todos los niveles ¿sabe lo que está haciendo esta Federación para promocionar este deporte?.

Gerardo Cisneros

– Yo no tengo conocimiento de su programación, sí me consta que el Frontón de la Ensenada tiene una ocupación importantes, y creo que es en todas las modalidades, primando la herramienta.

– ¿Es Vd. consciente como autoridad deportiva dentro de la Diputación, que el deporte rey de la provincia en otros tiempos está necesitado de revulsivos para que no se muera?.

– Evidentemente; pero yo no soy quien para dar consejos, de lo que cada identidad deportiva, (léase Federación de Pelota) tiene que hacer.

– Desde su reponsabilidad a nivel provincial, ¿qué está haciendo a través de la Diputación, para que este deporte que, ya practicaron Heterodoto, Virgilio, Catón, etc., pueda salir de la U.V.I. donde se encuentra aparcado?.

– Nosotros estamos haciendo lo imposible dentro de la Fundación de Deportes con la colaboración de la propia Federación. Financiamos desde hace diez años el campeonato interpueblos en el que participan unas treinta localidades, de la misma forma que patrocinamos el campeonato de Tierra de Campos.

TIERRA DE CAMPOS

– Díganos que es el campeonato Provincial interpueblos y Tierra de Campos

– Es, partiendo de la propia filosofía de la Fundación de Deportes, una actividad físico-deportiva que se oferta a todos los palentinos bajo el lema de la amistad y convivencia. Queremos hacer posible la práctica deportiva como medio de acercamiento de nuestros pueblos, y en éste caso por medio de la pelota, deporte tradicional en la provincia que, nos merece una preocupación, y por el que luchamos para no desaparezca.

– ¿Qué le cuesta en pesetas la celebración de estos campeonatos?.

– Los dos campeonatos y en números redondos medio millón de pesetas; pero este año la cifra se eleva al millón, ya que hemos dotado a treinta frontones de marcador, elemento imprescindible en estas instalaciones.

– De esta cantidad ¿cuánto perciben los pelotaris?.

– En principio y en convenio que hacemos con la Federación de Pelota a la que abonamos 200.000 pts, pagando a los deportistas los gastos de desplazamientos a la vez que donamos los trofeos, invitando en la final a una comida de hermandad a pelotaris y familiares.

– ¿El campeonato Tirra de Campos sigue en vigor?.

– Sigue en vigor, y además ya está convocado.

– ¿Sabe Vd. que Aguilar de Campoo cuente con dos jóvenes y excelentes pelotaris?.

– Si que lo se, ellos fueron campeones en la edición de 1988. Son unos grandes pelotaris.

– ¿Quién tiene la obligación de promocionar a estos dos deportistas? ¿la Diputación? ¿la Federación? ¿por qué no se hace?.

– Yo estoy de acuerdo, y la Diputación haría lo que fuese; pero esta competencia de promoción y perfeccionamiento técnico es de ámbito federativo, y me consta que, en Palencia se ha establecido un Centro Territorial de la Comunidad de alta tecnificación, financiado por la Junta de Castilla y León, y la propia Federación Española. Y es ahí donde deben tenerse seguimiento y la atención técnica para su proyección deportiva.

– El campeonato Tierra de Campos, observo que carece de apoyo moral, apoyo que vendría dado por la presencia de alguna autoridad deportiva.

– Para nosotros lo más importante es hacer posible la actividad domingo a domingo, y si no está allí nuestra presencia personal es por las muchísimas actividades que tenemos que atender, de hecho estamos una o dos veces en cada actividad, y siempre en las finales y entregas de premios.

– Sin embargo los pelotaris se sienten huérfanos de esta situación.

– Yo estoy seguro que, si esta es su opinión, no será con respecto a la Fundación de Deportes. A lo mejor sus quejas van dirigidas a otros estamentos, y que a mi no me consta. Creo que los campeonatos de pelota son una de las actividades mejor atendidas por la Fundación.

En plural: estos deportistas les siguen esperando.

El día 2, en Olmedo

SEMIFINAL DEL CAMPEONATO DE ESPAÑA DE PERROS DE MUESTRA «SAN HUBERTO»

Lo organiza la Federación de Caza de Castilla y León

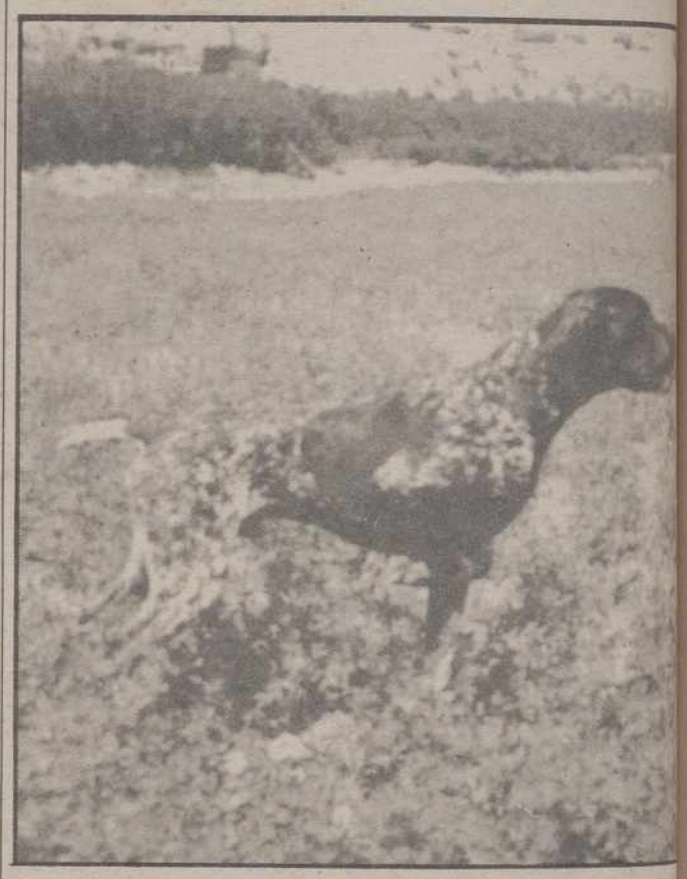

En los campos de la Dehesa, término municipal de Olmedo (Valladolid), se celebrará el próximo día 2 de septiembre la Semifinal del Campeonato de España de Perros de Muestra San Huberto, que dará cita a los mejores cazadores y perros de Castilla y León, Galicia, Asturias, Cantabria y La Rioja.

Sobre siembra previa de perdices de granja, los clasificados en los distintos Campeonatos Autonómicos mostrarán su perfecta conjunción con el peroo en esta modalidad que intenta potenciar la caza ortodoxa en la que prima no la cantidad de las especies abatidas sino la calidad del lance.

Estas pruebas, escuela de cazadores, pretenden potencias ante todo el comportamiento deportivo del cazador y su posterior actitud ante la caza salvaje. Asimismo como muy importante se puede valorar el trabajo del perro que siempre bajo las órdenes del cazador contribuye a que no queden especies heridas en el campo así com al respeto a otras especies menores.

La Sociedad de Cazadores de Olmedo con su presidente al frente, Miguel Angel Benito, están realizando un gran esfuerzo para que este Campeonto en el que defiende su título el gallego Manuel Viturro, sera un total éxito como correponde a la categoría de la prueba.

El Campeón de Castilla y León, Angel Luis Hernando, en gran forma como ya demostró en las fases previas, parece el baluarte más sólido de Castil León para acceder a la final Campeonato de España.

Los participantes Clasifica en las distintas Comunid son los siguientes:

Castilla y León:

Angel Luis Hernando Vela con Dreyk (Pointer).

Lorenzo Herrera Rojo, Azor (Pointer).

Julio Suñer García, con (Braco Alemán).

Javier Oñaedarra Aguirre biria, con Lay (Pointer).

Adolfo Moreno Yuste, Pin (Pointer).

Mariano Pérez Pérez, con (Braco Alemán).

José Condado González, Assia (Setter).

Pedro Bravo Linares, con rian (Braco Alemán).

Galicia:

Antonio Dopico Gato, Sion (Drahttar).

Jose Martínez, con Astor (S ter).

Manuel Viturrro, con X (Drahttar).

Julián Rodríguez, con (Pointer).

Nicolás Rivas García, con (Pointer).

Asturias:

Rafael Aragonés Fernánde

Catabria:

Valentín San Emeterio, Cris.

La prueba dara comienzo a 9 de la mañana y se clasifica para la Final del Campeonato España los 3 primeros.

M.C.D.2022

El final de la feria de Bilbao

«Miuras» para correr y un sobrero de «La Fresnada» para volar

Juan Miguel Núñez

Bilbao, EFE

Un desastre de corrida cerró ayer la feria de Bilbao por culpa de cinco toros Miura, difíciles como para estar corriendo de ellos toda la tarde, y con "la guinda" de un sobrero de "La Fresnada" que tenía síntomas de estar toreando, de cuyo peligro más que correr había que volar. Los toreros, no obstante, estuvieron por encima de tanta adversidad.

FICHA DE LA CORRIDA:

Toros de Eduardo Miura, desiguales de presencia, grandones, altos y con mucha y astifina "leña". Característica común a todos fue la flojera, muy acusada en el primero, y la mansedumbre, que no siempre fue peligrosa. A veces también tuvieron sobre todo sosería. El sexto, menos inválido que otros anteriores, fue devuelto y sustituido por el sobrero de "La Fresnada", posiblemente el toro con más dificultades y peligro que se ha lidiado este año en una plaza de primera categoría.

Manuel Ruiz "Manili", (dos pinchazos y estocada) silencio y (pinchazo, estocada y tres descabellos) silencio.

Tomás Campuzano, (estocada y cuatro descabellos) gran ovación tras un aviso y (dos pinchazos, estocada corta y cinco descabellos) silencio.

Emilio Oliva, (siete pinchazos, un sablazo y cinco descabellos) silencio y (estocada y tres descabellos) palmas.

En las cuadrillas destacaron Alfonso Ordóñez y Pedro Santiponce, ambos en la brega, y fue aplaudido el picador Francisco Martín pero no por picare, "midiendo" en exceso el castigo al quinto, el único toro que no salió suelto del caballo en el encuentro que tuvo.

Lleno en tarde lluviosa, con sirimiri durante la lidia del tercer toro y fuerte aguacero en los dos últimos.

LA LEYENDA QUE EQUIVOCA

Lo peor de la corrida ha sido sin lugar a dudas el sobrero, que no era de la ganadería titular y ha sacado toda la "guasa" junta de los cinco toros anteriores de Miura. Pero ha habido importantes matices que han influido notablemente para hacerla más mala e insufrible, no sólo para los toreros sino para los aficionados que de verdad supieron apreciar lo que estaba pasando en el ruedo.

Ha habido una especie de equivocación colectiva, o mejor, mayoritaria, por culpa de la interpretación errónea de la leyenda que tiene la legendaria divisa de Miura. Los terroríficos toros que pastan en Zahariche no siempre fueron bravos, sino todo lo contrario.

Por eso cuando ayer se iban "en procesión" alrededor de la barrera, sobre todo a la hora de la muerte, de un lado a otro de la plaza perseguidos por los toreros hasta llegar a su querencia natural de chiqueros, mientras se sucedían los arreones y oleadas, la gente se maravillaba, y hasta aplaudía en una incomprensible actitud, quizás con la firme creencia de que estaban viendo el gran espectáculo torista.

Por eso reesultó muy difícil que luego ese mismo público pudiera entender al peligrosísimo sobrero. Claro que al no ser un "miura", en cierto modo era más fácil explicárselo. Pero muy pocos parecían llegar al convencimiento de que el toro de "La Fresneda" estaba "meneado", como se dice en la jerga a los que han sido toreados antes de salir al ruedo.

Los síntomas eran más evidentes, y no sólo por embestir cruzado, directamente al cuerpo de los toreros –que al fin y al cabo podía ser sólo un síntoma de burriciego, por no ver bien–, sino que, sencillamente, no pasaba, esperaba, se frenaba y "hacía hilo" embistiendo en línea recta, arrancándose siempre despues de dar un margen de confianza al torero, para pillarle a traición cuando más desprevenido pudiera estar.

Con este "material", los tres toreros estuvieron muy por encima de tantas dificultades. **"Manili"** empeñado en sacar pases al inválido y peligroso primero, un toro andarín que desparramaba la vista. En el cuarto idem de lo mismo, con un "miura" de los clásicos, altísimo y exageradamente largo de cuello, mansón que esperó y aprendió latín en banderillas.

El de Cantillana intentó pararse y centrarse con él, pero en el largo trasteo lo único bueno fueron las notas musicales de la banda municipal que dirige el maestro Urbano Ruiz Laorden, un lujo de música tan torera como sinfónica, que sonó sin venir a cuento pero que sonó, como siempre, de maravilla.

Tomás Campuzano

Tomás Campuzano, sacó a sus dos toros mucho más partido del que tenían. Valiente de verdad en los dos de su lote. El segundo era muy reservón, se quedaba corto, muy mirón y embistiendo a oleadas, y, sin embargo, acabó dominándole sobre todo por la derecha. Intentó el natural pero las dos veces que lo hizo el toro le rebañó de lo lindo, volviendo a la carga por el otro pitón. Hubiera cortado una oreja si la espada entra a la primera, pero, todo lo contrario, se demoró tanto, que cambió el trofeo por un aviso. En el quinto, más soso que difícil, estuvo también muy seguro y con decisión.

Emilio Oliva

Emilio Oliva bailó con la más fea, o mejor, con la más horrorosa. Al tercero, que tenía medias arrancadas, lógicamente le sacó medios pases, y en el sobrego bastante hizo con no perder los papeles, imponiendo la calma a todo el mundo y sobreponiéndose al pánico tan evidente.

Un detalle de solidaridad de todos los toreros es que absolutamente ni uno se quedó entre barreras mientras el de "La Fresneda" estuvo en pie, con la excepción del que tenía que tomar el olivo, saltando al callejón, cada vez que se veía en la zozobra de la canalla persecución del astado. Un gesto de profesionalidad y, sobre todo, de compañerismo.

OPOSICIONES CASTILLA Y LEON (Titulares)

MEDICOS: 367 plazas
VETERINARIOS: 403 plazas
A.T.S.: 487 plazas, etc.

Ampliado plazo presentación de instancias hasta 30-8-89

- Disponemos de los temarios y test.
- Clases directas
- Envios a provincias.

CASH FLOW c./ Goya, 39-3º Tel. 4319532 28001 - Madrid

Escándalo de Rafael de Paula en El Puerto

Oyó dos broncas y tres avisos y recibió un golpe con una lata de cerveza

El Puerto de Santa María (Cádiz), EFE

Rafael de Paula, que escuchó los tres avisos en el segundo de su lote, fue el protagonista, con su grotesca e inconcebible actuación, de un escándalo que pudo terminar en tragedia, en la corrida celebrada ayer ene le Puerto de Santa María.

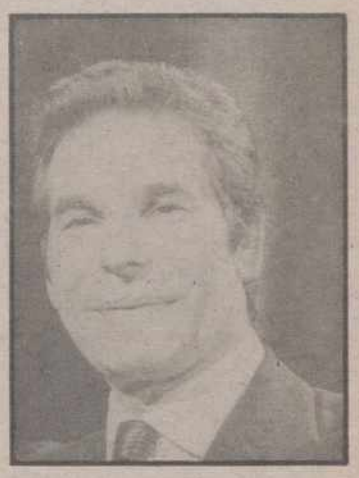

Rafael de Paula

Paula tuvo que ser atendido en la enfermería a consecuencia del impacto sobre su frente de una lata de cerveza lanzada por un espectador tras la lidia del segundo de lote.

Según el parte facultativo, el torero fue atendido de una "herida inciso contusa en la región frontal izquierda, de pronóstico leve salvo complicaciones" y fue trasladado a su domicilio.

Se lidiaron seis toros de Ramón Sánchez, con bonita presentación y de casta difícil. Justos de fuerza, aunque tuvieron aguante ante los montados.

Rafael de Paula, bronca en los dos tras avisos en el cuarto.

Francisco Ruiz Miguel, ovación en ambos.

José Luis Galloso, ovación en ambos.

Más de media entrada en la plaza de El Puerto en una tarde ventosa y con una temperatura agradable.

En su primero, Rafael de Paula no quiso enfrentarse a su adversario hasta que tuvo que "quitarle las moscas" con la muleta y matarlo como pudo. En el cuarto de la tarde, Paula intentó el descabello tres veces consecutivas después de recibir el tercer aviso, provocando el escándalo y el lanzamiento de objetos. En el revuelo el toro se acostó, lo que aprovechó el puntillero para rematarlo.

Ruiz Miguel, en el día de su despedida de El Puerto, tuvo dos actuaciones por encima de su lote, que no le permitió lucirse.

José Luis Galloso puso entusiasmo e interés en sus dos toros, mostrándose también por encima de los astados.

Reapareció Joselito cortando dos orejas en Cuenca

Cuenca, EFE

El diestro José Miguel Arroyo "Joselito", que reaparecía ayer tras la cornada que sufrió en la feria de Málaga, cortó dos orejas en la tercera corrida de abono de la feria de Cuenca.

Se lidiaron seis toros de Jiménes Pasquau, bien presentados y buenos, aunque justos de fuerza, a excepción del sexto, parado y con más dificultades.

Curro Vázquez, pitos y oreja.

José Miguel Arroyo "Joselito", oreja y oreja.

Miguel Báez "Litri", ovación y petición de oreja.

En las cuadrillas destacaron Manolo Montoliú y Martín Recio, que saludaron montera en mano tras dos grandes pares de banderillas.

La plaza se llenó en tres cuartos de aforo.

Curro Vázquez se alivió rápidamente sin querer saber nada de su primer enemigo. En el cuarto, detalles y pinceladas de buen toreo, las justas para cortar una fácil oreja.

"Joselito" hizo dos faenas muy completas, ligadas con personalidad, sello de figura y temple muy seguro en la cara de los toros. En la segunda, muy larga, destacaron las series de derechazos y redondos.

"Litri", que cargó con el peor lote, en el tercero de la tarde faena muy valiente entre los pitones del toro que no paraba de mirarle. El valor prendió en los tendidos, que se fueron enfriando cuando el de Huelva mató de un pinchazo y diez golpes de descabello.

En el sexto, un toro bronco y con dificultades, la faena tuvo poder y profesionalidad. Mató bien y el presidente, incomprensiblemente, le negó la oreja.

M.C.D.2022

Cogida muy grave de José Luis Bote en Benidorm

«Nimeño» resultó herido en Barcelona

Benidorm (Alicante), EFE

El matador de toros José Luis Bote resultó ayer cogido y herido de mucha gravedad cuando lidiaba el sexto toro en la corridqa celebrada ayer en el coso benidormí.

Se han lidiado toros de "Los Eulogios", mansos, bien armados, difíciles y peligrosos. El sexto tenía una pavorosa arboladura.

Juan Rivera, silencio y dos avisos con bronca.

José Pedro Prados "El Fundi", vuelta y silencio.

José Luis Bote, división de opiniones y cogido por el sexto. Remató al toro Juan Rivera, silenciándolse su labor.

La plaza registró media entrada, en tarde calurosa.

La cornada se rodujo al llevar el toro a la suerte de varas.

La cornada se produjo al llevar el tyoro a la suerte de varas.

En un descuido el animal le arrolló y le corneó contra el peto del caballo de picar.

El parte facultativo es el siguiente: "Durante la lidia del sexto toro ha ingresado en esta enfermería el diestro José Luis Bote, que ha sido asistido de una herida penetrante en abdomen nivel del hipocóndrio derecho que contusiona el hígado y páncreas, con desgarro completo e irregular de la segunda porción del duodeno".

"El herido –continúa el parte– presenta igualmente gran hematoma en el ligamento gastrohepático y revisión de toda cavidad del duodeno menostasio de distritos vascos y drenaje sobrehepático. Ha sido intervenido bajo anestesia general, y se le traslada a la residencia del INSALUD de Villajoyosa (Alicante). Pronóstico muy grave. Firmado: doctor Serra Catalán".

HERIDO MENOS GRAVE EN BARCELONA

Barcelona, EFE

El torero francés Christian Montcouquiol "Nimeño" resultó herido de pronóstico menos grave durante la corrida que tuvo lugar ayer en Barcelona.

Se lidiaron tres toros de Pérez Angoso, dos toros de Anronio Pérez de San Fernando, quinto y sexto, y uno de Pilar Población, cuarto, que sustituyó a otro devuelto de la misma ganadería. Sólo se salvó el quinto, que fue bueno para la muleta.

"Nimeño", ovación y vuelta al ruedo.

Marcos Valverde, silencio y ovación tras un aviso.

Antonio Ruiz "Soro II", silencio en ambos.

Media entrada en la Monumental de Barcelona.

"Nimeño", ante un toro soso y sin embestida, hizo una faena porfiona e inútil, logrando algún pase de calidad. A su segundo, que resultó manso. le hizo una faena voluntariosa. El toro llegó muy entero al último tercio, en el que fue cogido. Pasó a la enfermería, donde se le diagnosticó una contusión en la cara anterior, tercio superior de la tibia izquierda, y un puntazo en la mano derecha de pronóstico grave.

Marcos Valverde, que hacía su presentación, no estuvo afortunado. Su labor transcurrió entre dudas y vacilaciones. En el quinto realizó una faena sin acoplarse, desaprovechando la buena embestida del toro.

"Soro II", que también se presentaba hoy, estuvo animoso en su primero y logró algunos buenos muletazos, pero el toro se apagó muy pronto. En el sexto, faena de aliño a un toro manso que debió ser condenado a banderillas negras y de imposible lucimiento.

Oreja para «Espartaco» en Colmenar en tarde de broncas

ESPARTACO

Colmenar Viejo (Madrid), EFE

Juan Antonio Ruiz "Espartaco" cortó la única oreja de la segunda corrida de la feria de Colmenar Viejo, en tarde marcada por las broncas motivadas por la flojera del ganado, incluso con lanzamiento de botes de refrescos a la presidencia.

Se lidiaron cinco toros de "Jódar y Ruchena" y un sobrero del conde de la Maza, que sustituyó al devuelto sexto, en conjunto muy flojos, de escasa presencia y sospechosos de pitones.

José Luis Parada, pitos y bronca.

Juan Antonio Ruiz "Espartaco", oreja y vuelta al ruedo.

Francisco José Ruiz "Espartaco Chico", palmas y silencio.

La plaza registró menos de tres cuartos de entrada.

José Luis Parada estuvo muy desconfiado en los dos de su lote, en una labor aseada pero muy sosa.

"Espartaco" porfió lo indecible con el segundo, en una labor valiente y profesional en la que se ganó al público de Colmenar. Se empeñó en hacer faena al quinto, que muy parado, no la tenía, y los tendidos se lo agradecieron haciéndole dar una vuelta al ruedo.

Los mejores muletazos de la tarde los dio "Espartaco Chico" al tercero, con el que estuvo muy voluntarioso. Nada pudo hacer con el sexto, cuya lidia transcurrió entre lanzamientos de almohadillas y hasta melones, en protesta de las pocas fuerzas del animal. Algunos espectadores lanzaron botes de bebida contra la presidencia.

JUAN ANTONIO ESPLA Y "MORENITO DE MARACAY", A HOMBROS EN TORO

Toro (Zamora), EFE

Los diestros Juan Antonio Esplá, que cortó dos orejas, y José Nelo "Morenito de Maracay", que cortó dos y rabo, salieron a hombros al final de la corrida de toros celebrada ayer en esta localidad.

Se lidiaron toros de Hermanos Ramajo, bien presentados y de juego desigual, y uno para rejones de Angel Rodríguez de Arce, bravo.

El rejoneador Rafael Peralta, dos orejas.

Juan Antonio Esplá, palmas y dos orejas.

El venezolano José Nelo "Morenito de Maracay", dos orejas y rabo y ovación.

Román Lucero, palmas y una oreja.

La plaza registró tres cuartos de entrada.

Robles y Domínguez cortaron orejas en Tarazon

En Cuéllar triunfó «Niño de la Taurina»

Tarazona (Zaragoza), EFE

Los matadores de toros Julio Robles y Roberto Domínguez cortaron dos orejas cada uno en la primera corrida de la feria taurina de la localidad zaragozana de Tarazona.

Se lidiaron cinco toros de César Moreno y uno, el primero, de Mariano Sanz Jiménez, bien presentados y que en general dieron buen juego.

Julio Robles, ovación y dos orejas.

Roberto Domínguez, ovación y dos orejas.

Roberto Domínguez

Rafi Camino, silencio y división de opiniones.

La plaza de Tarazona registró una entrada que rozaba el lleno.

A Julio Robles le costó mucho centrarse con la embestida del primero, al que toreo bien al final de la faena de muleta. Su labor ante el cuarto fue de similares características, aunque la brevedad con la espada le valió las dos orejas, concedidas sin mucho rigor por la presidencia.

Roberto Domínguez dominó la bronca embestida del segundo, doblandose con torería para intentar después el toreo fundamental sin conseguirlo. Estuvo decidido con el quinto al que toreo con calidad sobre la mano derecha en una labor que caló en los tendidos.

Rafi Camino anduvo des do, sin cruzarse con la b embestida del tercero, al qu mató mal con el estoque. S cuenta enseguida de la bo que el sexto toro tenía por tón izquierdo, aunque des fue incapaz de llevarlo tore en una actuación llena de in siones.

"NIÑO DE LA TAURIN TRIUNFADOR EN CU LLAR

Cuéllar (Segovia), EFE

Carlos Collado, "Niño de Taurina", que cortó dos oreja salió a hombros, fue el triun dor de la primera corrida de ria celebrada esta tarde en Cu llar, en la que resultó herido gravedad el banderillero Fede co Navalón "El Jaro".

Se lidiaron seis toros de El S rro, de magnífica presentaci de los que el primero y el seg do fueron aceptables y muy ble el sexto. Los tres restantes sultaron deslucidos. Casi lle en tarde calurosa.

Víctor Mendes, silencio y lencio.

Vicente Ruiz "El Soro", or y silencio.

Carlos Collado "El niño de Taurina", palmas y dos oreja

Durante la lidia del tercer to ingresó en la enfermería el ban derillero de la cuadrilla d "Niño de la Taurina" Federi Navalón "EL Jaro".

"El Jaro", según el parte méd co, sufrió una herida en terc medio de la cara posterior inte na de la pierna derecha de pro nóstico grave, que afecta a la pi y al tejido celular subcutáne con una trayectoria de cinco cen tímetros.

También se le apreció fractu de la muñeca derecha, que est pendiente de confirmación ra diológica.

Cancela y Carretero a hombros en Cerceda

Cerceda (Madrid), EFE

Los matadores Carlos Aragón Cancela y José Antonio Carretero salieron a hombros al final de la corrida de toros celebrada ayer en la localidad madrileña de Cerceda.

Se lidiaron tres toros de Jiménez Alarcón y uno, el segundo de "La Guadamilla", que dieron buen juego.

Carlos Aragón Cancela, oreja y dos orejas.

José Antonio Carretero, dos orejas y rabo y palmas.

La plaza se llenó.

M.C.D.2022

Ortega Cano, abroncado en Calahorra, a pesar de cortar dos orejas

Ortega Cano

Calahorra (La Rioja), (EFE).- Ortega Cano resultó abroncado en la segunda corrida de la feria taurina de Calahorra, a pesar de haber cortado una oreja en cada una de sus faenas, por negarse a dar la vuelta al ruedo, presumiblemente por no concedérsele la otra oreja de su segundo toro.

Se lidiaron 6 toros de José Andrés Garzón, de Salamanca, bien presentados, pero justos de fuerza.

José María Manzanares, silencio y ovación.

José Ortega Cano, una oreja y una oreja.

Fernando Lozano, vuelta al ruedo y ovación.

La plaza registró algo más de la media entrada.

Manzanares realizó una faena con altibajos a su primer toro, con lucidos derechazos y ayudados por la izquierda. En su segundo cuajó una buena actuación, tanto con el capote como con la muleta, con pases de todas las marcas sobre ambos pitones, pero perdió la oreja al fallar con la espada, al pinchar en 3 ocasiones.

Ortega Cano se enfrentó a su primero con decisión y ganas de agradar, en una faena de emoción e interés, con derechazos, naturales y adornos, culminada con una gran estocada. Le fue concedida una oreja, que rechazó arrojándola al burladero, a donde regresó sin querer dar la vuelta al ruedo.

En el cuarto de la tarde puso mayor empeño en resarcirse, con una faena muy completa y torera, con pases para todos los gustos, que cerró con otra gran estocada. La presidencia concedió la oreja ante las protestas del público que pidió la segunda. El matador, tras recibir la oreja del alguacilillo, no quiso dar la vuelta al ruedo, a pesar de pedírselo los tendidos, que cambiaron los aplausos por la bronca, repetida al despedirse de la plaza.

Lozano, que sustituía a Juan Mora, tuvo una buena actuación en su primero, arriesgando al máximo. Hubo petición de oreja. En el que cerró plaza, que fue mal tratado en el tercio de varas, intentó la faena con gran voluntad, pero el toro no colaboró.

Novilladas en Las Ventas

Sergio Sánchez, bullidor, sobresalió del aburrimiento

Francisco Aguado

Madrid (EFE).-Sólo las ganas de un bullidor Sergio Sánchez, que dio una vuelta al ruedo aunque sin alcanzar grandes cotas de lucimiento, salvaron del aburrimiento total la novillada de ayer en Madrid.

FICHA DE LA NOVILLADA

Seis novillos de Santiago Domecq, muy bien presentados y de muy astifinas defensas. En conjunto acusaron sosería y falta de fuerzas. Cuarto y quinto fueron devueltos por inválidos y sustituidos por sendos sobreros de Gabriel Hernández y "La Ermita", el primero de ellos manso declarado, y el otro rajado y huido.

El francés Bernard Carbuccia "Marsella", silencio en los dos.

Sergio Sánchez, vuelta tras leve petición y ovación.

Luis Carlos Aranda, silencio en ambos.

En las cuadrillas destacó Bernardo del Valle "Vallito", en una segura brega y en un torero tercio de banderillas del cuarto.

La plaza registró un cuarto de entrada.

FLOJOS Y MANSOS

El navarro, de Cintruénigo, Sergio Sánchez, ofreció los momentos más brillantes de la soporífera novillada de hoy en Madrid, en la que la falta de fuerzas de las reses titulares y la mansedumbre de los sobreros apenas dieron opción de triunfo a los novilleros.

Sánchez intentó templar con el capote y banderilleó con cierta vulgaridad, pero con alegría, a ambos, lo que le granjeó la buena predisposición del turístico público de verano.

Con la muleta inició de rodillas la faena a su primero, con el que, dada su parada condición, se fue a la distancia corta buscando la quietud al no conseguir la ligazón. Una estocada desprendida y efectiva, pero tirándose despacio y a ley, le valió la única vuelta al ruedo de la tarde.

Con el rajón y huido quinto aprovechó los primeros viajes a favor de querencia pero no pudo evitar que el animal se fuera definitivamente a tablas, al hilo de las cuales se dio toda una vuelta al redondel intentando lo imposible, fijarlo en la muleta.

Bernard "Marsella" no acertó a templar ni someter al descompuesto primero. El cuarto fue un auténtico morucho. Basto, feo, de pitones blanquecinos, pudo pasar por un semental de raza avileña.

Manso con poder, su lidia fue una auténtica odisea, pero a la muleta llegó sin problemas insalvables y, eso sí, una gran sosería, a la que no se pudo sobreponer el francés, que acabó porfiando en las tablas, donde acabó el novillo moviéndose menos que los toros de Guisando.

Luis Carlos Aranda intentó centrar la atención del público en su labor con el primero, pues los tendidos andaban más pendientes de abroncar al presidente, Luis Espada, que mantuvo en el ruedo a un auténtico inválido. A pesar de que empezó la faena citando de rodillas en los medios para dar un afarolado, no consiguió que su actuación llegara a los tendidos, que ignoraron como Aranda intentaba aguantar las peligrosas y cortas embestidas defensivas del animal.

Con el sexto, en cambio, estuvo desconfiado y sin ideas, a pesar de que el novillo fue uno de los más manejables del encierro.

De lunes a viernes
Cotizaciones al día, de la Bolsa
En nuestro periódico

ATENCION PROVEEDORES DE GRANDES SUPERFICIES
Proporcionamos máquinas etiquetadoras METO, para marcaje de su productos. Comercial GUMOS, teléfono 726123. Calle Granada, Polígono Industrial.

Matinal en Bilbao

Los erales tuvieron que ser picados y sembraron el pánico

Bilbao (EFE).-Una novillada de las llamadas de promoción, en la que se anunciaban erales, no mayores de 2 años como está reglamentado para este tipo de festejos, acabó con la intervención de los picadores en los cinco últimos astados por las dificultades que plantearon las descomunales reses a los jóvenes e inexpertos toreros, uno de los cuales sufrió una fuerte conmoción cerebral de la que se recuperó al cabo de 2 horas.

Se lidiaron novillos de la ganadería salmantina de "Alora, S. A.", muy serios de presencia, grandes y astifinos, y con mucho poder. El cuarto tenía las hechuras de un toro de verdad, como un cuatreño por el peso que aparentaba y el trapío que lucía.

Miguel Martín, oreja, vuelta y oreja. Salió a hombros.

Luis Frías, palmas en ambos.

Daniel Granados resultó conmocionado en el primero de su lote, con el que acabó Martín.

La plaza registró algo menos de un tercio de entrada en una mañana nubosa y con rachas de aire que a veces molestó a los toreros.

A partir del segundo astado y por recomendación del empresario Manuel Martínez "Chopera", ante el temor de que la novillada pudiera acabar en una auténtica tragedia, se prepararon dos caballos para que salieran al ruedo unos picadores que circunstancialmente se encontraban en la plaza.

En el ambiente de pánico que reinaba no sólo en el ruedo entre los toreros si no en los tendidos entre las casi dos mil personas que asistieron al festejo, resaltó mucho la actuación del madrileño Miguel Martín, rotundo triunfador en los tres astados que despachó, mostrándose con mucho valor y oficio, muy suelto en los tres tercios -capote, banderillas y muleta– lo que le valió salir a hombros por la Puerta Grande, la única salida que se ha producido en todo lo que va de feria.

Miguel Martín cortó una oreja del primero, dio la vuelta al ruedo en el segundo de su lote y obtuvo otro apéndice en el que mató en lugar de Daniel Granado.

El segundo espada, Luis Frías, de Guipúzcoa, acabó maltrecho por los fuertes achuchones que le propinaron sus dos astados, aunque sin que se le apreciaran lesiones de importancia.

El bilbaíno Daniel Granado se llevó la peor parte, al intentar quedarse quieto para hacer el toreo clásico, de arte, fue arrollado en un par de ocasiones, la segunda con una espectacular voltereta que le dejó conmocionado. De la enfermería de la plaza fue trasladado al hospital de Basurto, donde finalmente se recuperó al cabo de 2 horas.

Se suspendió por incendio la novillada de Arenas de San Pedro

Algún rejoneador no puede actuar

Arenas de San Pedro (Avila), (EFE).-El incendio de grandes proporciones provocado en el término municipal de Arenas de San Pedro ha motivado la suspensión de la novillada picada prevista para ayer en esta localidad.

En el cartel, que posiblemente se repita el próximo día 3 de septiembre sin variaciones, figuraban novillos de Moro Hermanos, para Enrique Ponce, Jesús Janeiro "Jesulín de Ubrique" y Ramón Muñoz, que sustituía a Juan Serrano "Finito de Córdoba".

CARTAGENA TRIUNFO EN S. S. DE LOS REYES

San Sebastián de los Reyes (Madrid), (EFE).-Ginés Cartagena, que cortó 2 orejas, una de ellas en collera con Antonio Correas, fue el triunfador de la corrida de rejones celebrada ayer en el abono de la feria de San Sebastián de los Reyes.

Se lidiaron toros de Martínez Benavides, bien presentados y flojos.

Manuel Vidrié, palmas.

Luis Miguel Arranz, que sustituía a Luis Valdenebro, palmas.

Antonio Correas, palmas.

Ginés Cartagena, oreja y petición de la segunda.

En collera: Vidrié y Arranz, palmas. Correa y Cartagena, oreja.

La plaza registró tres cuartos de entrada.

OREJAS PARA BUENDIA Y SANMARTIN EN TOMELLOSO

Tomelloso (Ciudad Real), (EFE).-Los rejoneadores Javier Buendía y Fernando Sanmartín se repartieron 3 orejas en la corrida de rejones celebrada ayer en Tomelloso.

En principio, la corrida estaba anunciada con los rejoneadores Angel Peralta, Javier Buendía, Curro Bedoya y Pedro Cárdenas, pero debido a la peste equina hubo un mano a mano entre Javier Buendía y Fernando Sanmartín.

M.C.D.2022

El programa contempla 190 intervenciones en edificios y bienes muebles

La Junta invertirá este año 2.100 millones en restauración del patrimonio

Valladolid, (Ical).- La Junta de Castilla y León invertirá durante este ejercicio alrededor de 2.100 millones de pesetas en restauración del patrimonio histórico-artístico de la Comunidad, inversión que incluye las actuaciones encuadradas en los planes V Centenario, Camino de Santiago y Restauración del Patrimonio Nacional. En total, la Consejería de Cultura contempla 150 millones en edificios y otros 40 en bienes muebles, al margen de las incluidas en los convenio con otras instituciones.

Junto a las accciones en materia de restauración, la Consejería de Cultura y Bienestar Social, a través de la Dirección General de Patrimonio y Promoción Cultural, ha incrementado el presupuesto destinado a la gestión y modernización de los museos y a programas de arqueología. En este último caso, el Consejo de Arqueología de Castilla y León coordina las actuaciones tanto propias como las realizadas a traves de convenios con diferentes instituciones públicas y privadas.

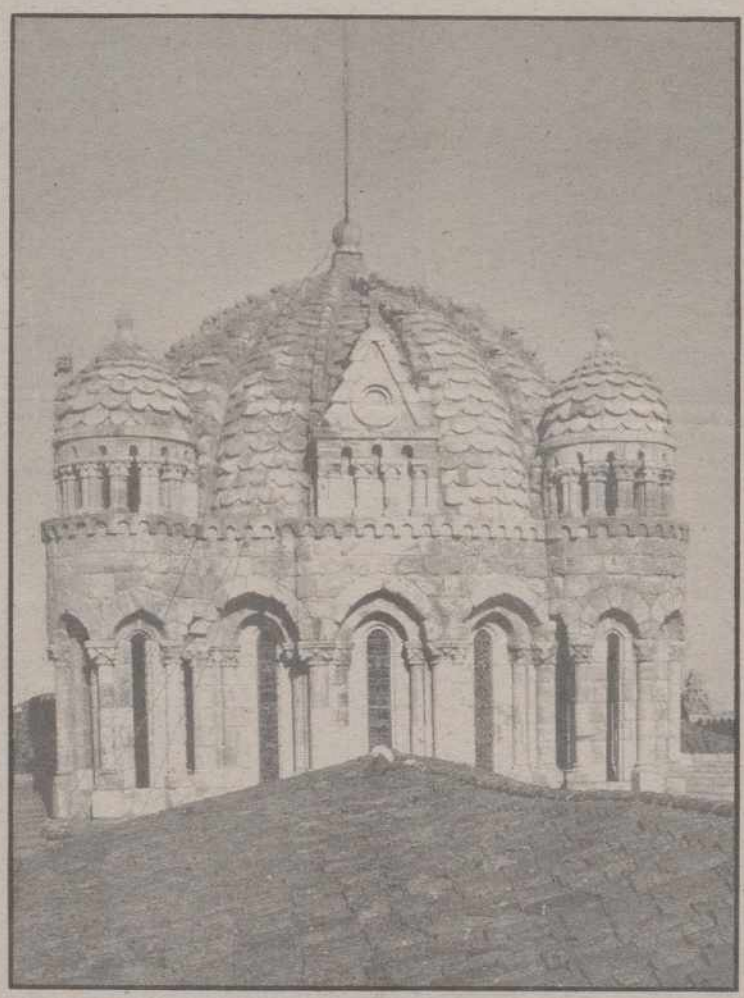

Torre del Gallo de la Catedral de Zamora

El presupuesto de inversiones en materia de restauración incluye los proyectos del V Centenario, Camino de Santiago y Plan de Restauración del Patrimonio Munumental, con un total de 190 intervenciones a las que se suman el encargo de estudios específicos sobre edificios o elementos importante como las catedrales de Salamanca y Zamora, el Campo Grande, de Valladolid, la muralla de Segovia, el hospital de Villafranca de Montes de Oca.

Por lo que se refiere a las intervenciones en edificios destacan las de las murallas de Avila, San Pedro de Arlanza, San Juan de Ortega, monasterio de Santa María de Huerta y Alcázar de Toro. Y en las obras de restauración de bienes muebles sobresalen los retablos de Santo Tomás, de Avila; San Nicolás, de Burgos, y el Salvador, en Valladolid. Igualmente, se ha puesto en funcionamiento el Centro de Restauración de Bienes Muebles de Simancas, una de cuyas primeras tareas fue la restauración de una treintena de las piezas que formaron pare de la exposición «Las Edades del Hombre», organizada por las Diócesis de Castilla y León y la Caja de Salamanca, en colaboración con la Junta.

En cuanto a los convenios para la realización conjunta de obras de restauración se han suscrito con las diputaciones de Zamora, Salamanca y León, y con los ministerios de Cultura, Obras Públicas y Urbanismo, Educación y Agricultura, este último para la conversión de monasterio de San Martín de Castañeda en centro de interpretación del Parque Natural del Lago de Sanabria. Y con el apoyo de las escuelas-taller, se han firmado acuerdos de rehabilitación de Zamora, Alcañices, Arévalo, Plasencia, **Frómista** y Medina del Campo.

Por último, la Dirección General del Patrimonio pretende fomentar los convenios con entidades y empresas privadas, como el ya suscrito con el Corte Inglés para la intervención en la fachada de la Universidad de Valladolid.

El desglose del presupuesto incluye nuevos conceptos, dotados con un total de 34 millones, para el equipamiento de museos, adquisición de forndos y publicaciones.

El convenio Fomento-Cajas destina más de 3.000 millones préstamos para compra de viviendas en el medio rural

Valladolida, (Ical).- La Consejería de Fomento ha establecido ya la línea de ayudas destinadas a la adquisición y mejora de viviendas en el medio rural, a través de convenios específicos firmados con once entidades financieras que se han comprometido a conceder préstamos por un importe total de 3.050 millones de pesetas.

Los convenios suscritos tienen por objetivo la mejora y desarrollo del hábitat rural y la ayuda a un sector de la población que, en razón a sus rentas, no puede acudir a las ayudas de protección oficial pero tampoco puede acceder a la vivienda libre. Las once entidades financieras, en su totalidad cajas de ahorro de la Comunidad, se comprometen a aportar cantidades que oscilan entre los cien y los seiscientos millones a la concesión de préstamos a las personas que soliciten financiación para la promoción de viviendas acogidas al decreto 76/1989 de 4 de mayo, que regula las ayudas a la vivienda rural. El tipo de interés de los creditos será del trece por c anual.

Según establecen los c nios, para contar con el c sera suficiente una resol administrativa de la Jun Castilla y León en la que ac el acceso a este tipo de ay

En cuanto a los benefici deben tener unos ingresos liares inferiores a 3,5 veces lario mínimo interprofesio las subvenciones podrán c tir en préstamos cualific concedidos por las entidade mantes, o en la subsidiaci los tipos de interés, para q tipo resultante anual sea d por ciento.

El decreto de ayudas a las actuaciones destinadas promoción del turismo que se desarrollan en la d vertiente de la ordenación d empresas hoteleras existent este ámbito (núcleos de p ción inferiores a diez mil h tantes) y, por otro, median alojamiento en viviendas culares.

José María Aznar, en El Burgo de Osma

Soria, (Ical).- El presidente de la Junta de Castilla y León, José María Aznar, que participó en El Burgo de Osma en la clausura del curso de la Universidad Santa Catalina, expresó su deseo de que el próximo presidente de Gobieno pertenezca al Partido Popular porque, señaló, «yo no participo para nada de cualquier idea derrotista en cualquier faceta de la vida; en política en ningún caso, y mucho menos en elecciones».

Aznar no quiso pronunciarse sobre la candidatura del Partido Popular a la Presidencia del Gobierno, y se limitó a señala «el candiato se conocerá un se haga oficial la convocato elecciones».

En relación con la polé suscitada en Soria por el an del alcalde de Almazán, q mostró partidario de bautiz piscinas de esta localidad c nombre del presidente de la ta, Aznar indicó que hab con el alcalde para «conven de que no lo haga». En caso, «se trata de un gest amigo que gradezco».

740. La evolución lógica.

MOTOR TRISA, S. L.
Cardenal Cisneros, 23
Tels. 72 53 11 - 72 55 14
PALENCIA

VERSIONES	740 GL	740 GLI	740 GLE	740 GLT	740 T. INTERCOOLER	740 GL DIESEL	740 T. DIESEL
Cilindrada c.c.	2.316	1.986	2.316	1986	1.986	2.383	2.383
Potencia (CV. DIN)	117	121	131	139	160	82	109
Sistema Alimentación	Carburación	Inyección	Inyección	16 v. Inyección	Turbo Inyección	Diesel	Turbo Diesel

VOLVO 740 GL desde 3.271.800 Ptas. (IVA, TRANSPORTE Y **AIRE ACONDICIONADO** INCLUIDOS)

SERIE 740
VOLVO
Respuesta Segura.

Cid

M.C.D.2022

Operación antidroga

Cuatrocientas personas pasaron ayer a disposición judicial

Se realizaron en cuarenta localidades veraniegas

Madrid (EFE).-Unas cuatrocientas personas pasaron ayer a disposición judicial tras las detenciones efectuadas por la Policía y la Guardia Civil en operaciones realizadas este fin de semana en cuarenta localidades veraniegas de la costa contra el pequeño y mediano traficante, informaron a EFE fuentes del Ministerio del Interior.

al menos quince de los cuatrocientos detenidos han ingresado en prisión, al comprobarse su presunta implicación en otro tipo de delitos.

Entre la droga incautada por los cuatro mil agentes que participaron en las operaciones figuran más de 650 kilos de hachís y seis de cocaína, según las mismas fuentes.

Las operaciones más destacadas se realizaron en Sevilla, en la capital de la Costa del Sol y en Estepona (Málaga), así como en Barcelona y Tenerife.

En Sevilla, 45 personas fueron detenidas por la Policía e identificadas un total de 375 en una operación desarrollada en los barrios de La Macarena, Triana, Polígono de San Pablo y en la ciudad vecina de Dos Hermanas.

La Policía registró doce locales y viviendas; incautó 124 gramos de heroína, 145 de cocaína, 51 de hachís, 32 unidades de psicotrópicos y numerosos efectos procedentes de robos; e intervino ocho armas de fuego, un arma blanca y efectivo por un total de 1.711.500 pesetas.

En Málaga capital, un total de 27 personas fueron detenidas durante el fin de semana, tras ser efectuadas 460 identificaciones, en una doble operación realizada por distintos Cuerpos y Fuerzas de la Seguridad del Estado, y que englobó las denominaciones "Operación Primavera", contra el tráfico de drogas, y a la "Operación Loro", destinada a la recuperación de objetos robados.

Como resultado de las actuaciones, fue aprehendido un total de 6,70 kilos de hachís, cuatro gramos de heroína y tres de cocaína, y se requisaron un arma blanca y otra de fuego; así como una cantidad superior a los 9 millones de pesetas.

Entre los objetos robados que han sido recuperados figuran dos radio-cassettes, dos videos, dos televisores, diverso material fotográfico, 33 joyas, siete automóviles y una lancha tipo "Zodiac".

En la localidad malagueña de Estepona, funcionarios del Cuerpo Nacional de Policía incautaron en la madrugada de ayer 615 kilos de hachís, en una operación en la que fue detenido el portugués A. S. M., según las mismas fuentes.

El detenido fue sorprendido cuando, en una playa de esta ciudad, descargaba la droga de una lancha "Zodiac" y la depositaba en un vehículo marca "Nissan-Patrol" que había estacionado al borde del mar.

La incautación de la droga fue posible, según las mismas fuentes, gracias al seguimiento llevado a cabo por los agentes policiales, durante varios días, a diversas personas que con sus automóviles efectuaban cortos y frecuentes recorridos desde distintas urbanizaciones a la playa.

Verano-89

- *Diez mil bocadillos en el Festival del Queso de Cabrales*
- *270 kilos de caracoles repartidas en Tricio (La Rioja)*

DIEZ MIL BOCADILLOS

REPARTIDOS

EN EL FESTIVAL DEL

QUESO DE CABRALES

Cabrales (Asturias), (EFE).-Unos diez mil bocadillos repartió la organización del XIX Festival del Queso de Cabrales, celebrado ayer en Arenas de Cabrales, y que en esta edición contó con la actuación de las orquestas "Cuélebre" y "Tobogán".

El periodista Diego Carcedo, director de los servicios informativos de RTVE, leyó el pregón de las fiestas. Se rindió homenaje a Manuel Pérez, "Pastor Mayor" de los Picos de Europa y se eligió a Rosa María Meirino "xana" de este festival, al que siguió una romería y una verbena.

CUTO

"JOSE MARIA GARCIA"

GANO UNA CARRERA

EN ARAZURI

Pamplona.-Un cuto o cerdo llamado "José María García" fue el ganador de la carrera celebrada en la localidad navarra de Arazuri.

En la carrera participaron cinco cerdos bautizados con los nombres de "José María García", "Fignon", "Petrovich", "Buyo" y "Asín-Asín", que hicieron el recorrido de la carrera en escasos minutos, después del adiestramiento recibido durante los 10 días anteriores, y sin que se registrara ningún percance.

El cuto ganador fue comprado por el Ayuntamiento por 25.000 pesetas una vez acabada la carrera y después fue sorteado.

LOS PEATONES DE SEGOVIA

RECLAMAN DERECHO

A USAR VIA PUBLICA

Segovia.-El Ayuntamiento de Segovia estudia, ante las numerosas reclamaciones recibidas, la adopción de medidas para que los peatones puedan ejercer su derecho al uso de la vía pública, especialmente dificultado en verano por tenderetes y puntos de venta que llenan las aceras ante la afluencia de turistas.

Con estas medidas se trata de evitar, según los responsables municipales, que pasear por Segovia se convierte a veces, especialmente en verano, en una accidentada y tortuosa excursión por la vía pública, con el consiguiente peligro para la seguridad de los peatones, al no poder usar las aceras.

UN AYUNTAMIENTO

DE LA RIOJA

REPARTIO 270 KILOS

DE CARACOLES

EN DEGUSTACION

Logroño.-El Ayntamiento riojano de Tricio repartió ayer entre 250 y 270 kilos de caracoles en la degustación que se celebró a mediodía con motivo de la celebración de las fiestas patronales en honor de San Bartolomé.

Entre las especialidades gastronómicas de Tricio figuran los guisos de caracol. Sus habitantes son conocidos, de forma cariñosa, por el sobrenombre de los "caracoleros", dada la gran cantidad de moluscos que se crían en esta zona.

TV privadas

Durán: Las declaraciones de Asensio son fruto de un «cabreo» poco meditado

Azuaga (Badajoz), (EFE).-El director general de la ONCE, Miguel Durán, aseguró ayer a EFE que las manifestaciones realizadas por el presidente del Grupo Z, Antonio Asensio, sobre la concesión de los canales de TV, son "fruto de un cabreo poco dominado".

El Consejo de Ministros decidió el pasado viernes conceder los tres canales privados de TV al grupo "Gestevisión-Tele 5", en el que se encuentra integrado la ONCE, y a "Antena 3 TV" y "Canal Plus", mientras se denegó a "Canal C" y a "Univisión-Canal 1", en el que participa el Grupo Z.

Asensio anunció que impugnaría la decisión del Gobierno, que calificó de "arbitraria", y aseguró que la ministra portavoz, Rosa Conde, le propuso que el Grupo Z se intregara dentro del proyecto "Gestevisión-Tele 5", sugerencia que rechazó "en consideración a los socios nacionales e internacionales" de Univisión".

El director general de la ONCE negó también las afirmaciones de Asensio en las que aseguraba que la Organización Nacional de Ciegos es una sociedad con "un tratamiento fiscal diferenciado", cuyo presupuesto depende, en última instancia, del Estado.

Miguel Durán, que se encuentra de vacaciones en la localidad pacense de Azuaga, calificó las declaraciones de Asensio de "paradójicas", aunque indicó que entendía que "una persona que no ha podido entrar en un concurso tan importante como el de las televisiones privadas, ejercite el derecho al pataleo".

Según Durán, "la ONCE no tiene un tratamiento especial en el terreno fiscal ni jurídico, y nadie nos hace ningún favor en este terreno porque pagamos todos nuestros impuestos".

"Es paradójico que Asensio hable así de nosotros -agregó– ya que nos ha buascado para ser socios en el Diario de Barcelona y en la Gaceta de los Negocios, en los que participamos con el Grupo Z. En ese momento -subrayó– a Asensio no le importó que la ONCE sea lo que es".

Para Durán, "todo esto es fruto de un cabreo poco dominado. Espero -dijo– que las cosas se sosieguen, porque no queremos polémica".

El director gneral de la ONCE afirmó que en lo últimos días en que estuvo abierto el concurso de las televisiones privadas el Grupo Z invitó a esta organización a participar en su proyecto televisivo.

Miguel Durán manifestó que "después de lo visto y oído" resultaría muy difícil que el Grupo Z se fusionara con Tele-5 y señaló que a la postura de Asensio habría que responder con la frase de Don Juan Tenorio: "imposible los habéis dejado para vos y para mí".

Los gitanos de L'Aldea abandonaron el municipio

LÁldea (Tarragona), (EFE).-Los gitanos que acampaban en la población tarraconense de LÁldea han abandonado ya este municipio al cumplirse el plazo otorgado por el Ayuntamiento antes de aplicar la expulsión del pueblo apoyándose en la legislación referida a acampadas ilegales.

Según informó a EFE la Policía Municipal de LÁldea, ayer ya no quedaba ningún gitano en esta población cuyo alcalde, el independiente Francesc Blanch, realizó en las últimas semanas duras declaraciones contra el colectivo.

Los gitanos llegaron a LÁldea para trabajar en la recolección del tomate, tarea por la que recibieron aproximadamente tres pesetas por cada kilo de tomate recogido.

Blanch consideró que la afluencia de gitanos al Municipio era debido sin embargo a un intento de las instituciones locales barcelonesas de apartar de la periferia de la ciudad a los ciudadanos marginados y aseguró que la Guardia Civil echaría a los gitanos si éstos no abandonaban la población por su propia voluntad antes de 8 días.

La población gitana, formada por cerca de 300 personas acampadas en prados cercanos a la estación de RENFE de LÁldea, ha abandonado paulatinamente el Municipio desde el día en que el pleno municipal aprobó el decreto de expulsión.

Contribuya a crear vida en el Tercer Mundo

En estos momentos, en varios países del Tercer Mundo es posible la vida gracias a las más de 50.000 personas que colaboran con Intermón.

Usted también puede ayudarnos. Llámenos al (93) 301 29 36. Su contribución, por modesta que pueda parecerle, nos resultará de gran ayuda.

intermón por un mundo más justo

Roger de Llúria, 15
08010 Barcelona. Tel. (93) 301 29 36

M.C.D.2022

Jordi Pujol en Suiza:

La normalidad y la madurez política no se han consolidado todavía en España

El estilo «de acoso y derribo» es destructivo para una joven democracia

Zermatt (SUIZA), EFE

El presidente de la Generalitat de Cataluña, Jordi Pujol, afirmó ayer en la ciudad suiza de Zermatt, en el cantón de Valais, que la madurez y al normalidad política todavía no se han consolidado de forma plena en la joven democracia española.

Pujol intervino ante el IV Simposio Internacional sobre Valores en la Economía y Sociedad, que se celebra en la citada localidad helvética hasta el próximo día 1 de septiembre, bajo el lema "Valores de una Joven Democracia. Su significado para la Cultura Política".

El presidente de la Generalitat subrayó que "el espectáculo político español no es bueno, ni tampoco la acción sistemática de desprestigiar al adversario en política, que se ha convertido en una norma de actuación de muchos políticos españoles", subrayó.

"Quizá –añadió– este hecho es tan sólo un fenómeno pasajero en el proceso de evolución hacia la madurez y la normalidad política, que desgraciadamente todavía no se ha consolidado plenamente en el país".

El presidente de la Generalitat señaló que "España ha sido un buen ejemplo de transición de la dictadura hacia la democracia, gracias a la voluntad de consenso, la capacidad de diálogo y de superación que se han puesto de manifiesto como valores políticos y éticos".

"El cambio político se ha efectuado bien en España, debido a que el país y su clase política han decidido pasar la esponja sobre el pasado, y el éxito de la transición se ha debido a la existencia de una sólida sociedad civil", agregó.

Pujol, que realizó su alocución en alemán, apunto que "el consenso y la obligación son dos valores indispensables en todo proceso de transición democrática, y que el patriotismo también reviste gran importancia en las jóvenes democracias".

"El patriotismo –prosiguió– resulta inoperante si se practica como un acto de agresividad u ejercicio retórico, de modo que debe entenderse como un a muestra de confianza al propio país y una fuente de alegría colectiva".

Pujol manifestó que "el político español posee en la actualidad menos valores que en el momento de la transición democrática y que está tendiendo a utilizar el estilo de "acoso y derribo", que resulta muy destructivo para una joven democracia".

El presidente de la Generalitat participó también ayer en la mesa redonda sobre "Orientación de Valores en Política", junto al embajador de la República Federal de Alemania en Suiza, Wolfrram Dufner, el exembajador italiano en la RFA, Luigi Vittorio Graf y el embajador suizo en el mismo país, Alfred Hohl.

Dicho simposio, que se celebra anualmente en la localidad helvética de Zermatt, es orhganizado por el Instituto para Política Económica de la Universidad de Hamburgo y dirigido por el profesor de dicha institución Reinhold Biskup.

Pojol, que se encuentra acompañado de su esposa Marta Ferrusola, concluirá hoy lunes, su visita de tres días en Suiza y regresará a Barcelona.

Los incidentes en las fiestas de Bilbao

HB grabó en video la actuación de la Ertzaintza

Denuncian «métodos ilegales»

Bilbao, EFE

Herri Batasuna grabó en vídeo la actuación de la Ertzaintza, tanto de los uniformados como de los que se infiltraron de civil entre los manifesttantes, en los incidentes registrados el Día Grande de las fiestas de Bilbao.

Los concejales de HB en el Ayuntamiento de Bilbao dieron a conocer ayer las imágenes de este vídeo en una rueda de prensa en la que hicieron una valoración crítica de la intervención de la brigada antidisturbios de la Ertzaintza en dichos incidentes.

Josu Barandika, portavoz de los ediles de HB, explicó que uno de los infiltrados entre los manifestantes había arrojado un "cóctel molotov" contra la Ertzaintza antes de que se colocasen las banderas en el balcón del ayuntamiento y que otros de los que luego participaron en la detención de los jóvenes, jaleaban a estos para que gritasen contra los agentes.

El portavoz precisó que no afirmaba que dichos infiltrados fuesen ertzainas, porque no llevaban ninguna identificación, pero si que, como se vio, "estaban en colaboración" con los agentes de la brigada antidisturbios, conocidos como "beltzas" por el color negro de su indumentaria.

Barandika dijo que a los jóvenes, una vez detenidos y conducidos a la parte trasera de la Casa Consistorial, se les hizo pasar por un "pasillo" formado por agentes uniformados, a la vez que eran golpeados por estos, y agregó que todos ellos habían salido "marcados" de las dependencias policiales a que fueron conducidos.

Anunció que es probable que los detenidos –13 según precisaron–, presenten una denuncia contra los agentes de la Ertzaintza por malos tratos y detención ilegal, ya que, al parecer, los presuntos ertzainas infiltrados entre los manifestantes no se identificaron como tales en el momento de arrastrarles.

Barandika denunció lo que a su juicio constituyeron "métodos ilegales" de la Ertzaintza para detener a los participantes en los incidentes, "propios –según dijo–, de las policías de Chile, de Franco, o de Hitler".

Criticó también al departamento de Interior del Gobierno Vasco por ordenar a la Ertzaintza llevar a cabo este tipo de actuaciones y no depurar responsabilidades, y aseguró que los incidenteas se producen año tras año porque "el pueblo no quiere la bandera española y por eso se protesta".

Descalificó al PNV, al que acusó, nuevamente, de "legitimar la política del partido llamado Socialista Obrero Español", de "defender con las armas y contra el pueblo, la bandera española" y de "hostigar continuamente a todos aquellos que desean y quieren la paz en este pueblo".

Manifestación pro-ETA en Pamplona

Se realizaron 14 detenciones

Pamplona, EFE

Catorce personas de 14 a 25 años fueron detenidas la noche del sábado en Pamplona en los incidentes registrados tras una minifestación convocada por las Gestoras Pro-Amnistía en protesta por la dispersión de presos de ETA.

En el acto, que no contaba con autorización gubernativa, según informó ayer la Jefatura Superior, participaron en torno a 350 personas que dieron gritos en favor de ETA y en contra de la Policía.

Posteriormente se cruzaron coches y autobuses urbanos distintas calles del casco ... los grupos de manifestantes ...ñaron un vehículo francés.

Las mismas fuentes ... que en estos incidentes ... detenidas catorce personas ... posteriormente han sido puestas en libertad, a excepción de ... menores de edad que han sido a disposición de la autoridad judicial de menores.

La Policía localizó tres cócteles molotov que se encontraban en el interior de una ... de cartón, ocultos bajo una furgoneta aparcada en la calle ... yor de la capital navarra.

Incendiada una furgoneta francesa en San Sebastián

San Sebastián, EFE

Una furgoneta con matrícula francesa ha resultado parcialmente dañada la pasada noche en San Sebastián a consecuencia de un incendio intencionado, que fue sofocado por los bomberos a los pocos minutos de iniciarse el fuego.

Según informaron a EFE fuentes de los bomberos, el vehículo siniestrado es una furgoneta Renault Traffic, matrícula 3589-WM-44, que se encontraba estacionada en el Paseo de San Sebastián.

Efectivos de la Guardia Municipal, que se encontraban en las proximidades del lugar atendiendo un accidente de tráfico fueron alertados del incendio de este vehículo francés.

Una dotación del Cuerpo de Bomberos de San Sebastián acudió inmediatamente al ... Nuevo, donde se localizó la furgoneta, que empezaba a arder por su parte delantera derecha, ... do sofocadas las llamas a los pocos minutos.

Según las mismas fuentes ... cree que el incendio fue provocado dado que junto a la furgoneta francesa se encontró una caja de cerillas, con la que los presuntos autores del siniestro habrían prendido fuego al vehículo.

La sequía en Cantabria

Julio ha sido el de menos lluvia desde hace 65 años

Santander, EFE

La lluvia registrada en Cantabria durante este mes es de 12,6 litros de agua por metro cuadrado, cifra muy inferior a la media de los meses de agosto desde 1924, que se sitúa en 82,5 litros, según publicó ayer "El Diario Montañés".

El pasado mes de julio, señala el rotativo cántabro, ha sido calificado por el Centro Meteorológico de Santander como el más seco desde hace 65 años, ya que en determinadas zonas de la región el déficit de lluvias ha llegado a superar en ocasiones el ... por ciento, mientras que en la capital cántabra se han registrado un 50 por ciento menos de precipitaciones.

La sequía sufrida en la región ha repercutido especialmente en el sector ganadero, donde las pérdidas se han evaluado en 4.000 millones de pesetas, ... sólo en maíz forrajero ascienden a 1.300 millones.

Guía médica

DR. MANUEL IBAÑEZ JIMENEZ

GINECOLOGIA Y PARTOS

Consulta previa cita
Valentín Calderón, 17—Tfnos. 724347-744066

M.C.D.2022

El Líbano

LIDER MUSULMAN INVITA AL PAPA A VISITAR BEIRUT

Roma, EFE

El ayatollah Mohammed Hussein Fadlallah, guía político-espiritual de los chiíes libaneses, declaró que el Papa "sería bienvenido al Líbano", donde podría ver "el efecto devastador de las bombas cristianas entre nuestras gentes".

Así lo manifiesta el líder espiritual de Hezbollah, en una entrevista que inserta en sus páginas el cotidiano "La República", de su enviado a Beirut Oeste.

Fadlallah afirma que los chiíes "apreciamos mucho el interés demostrado por el Papa hacia El Líbano , pero hubieramos preferido de parte suya un mayor realismo frente a una crisis tan compleja".

El ayatollah agrega que, "el Papa ha hablado sólo de Siria olvidando que en el origen de todo está el papel de Israel, que ha producido la tragedia palestina cuyas consecuencias nefastas se están propagando a todo el Medio Oriente".

El líder chií relata la evolución del conflicto libanés, los cambios de alianzas, con los cristianos primero aplaudiendo a los sirios y luego cayendo bajo la protección de Israel.

"Si el Papa hubiese hablado de la destrucción de las zonas musulmanas con la misma fuerza que ha usado para hablar de las cristianas hubieramos dicho: ha hablado con voz profética, pero no lo ha hecho", continuó diciendo Fadlallah.

El ayatollah cree que la responsabilidad de esta parcialidad del Papa Wojtyla hay que cargársela a los que le han asesorado de forma desafortunada.

"Con todo insistimos en evitar al Papa a Beirut Oeste, y estamos dispuestos a darle todas las garantías de seguridad para que pueda ver los heridos de las bombas cristianas, así se dará cuenta de que los cristianos no se han comportado con espíritu cristiano en Beirut Oeste, así como consideramos que los que disparan contra Beirut Este no respetan los preceptos del Islam", precisó.

EL CASTILLO DEL NARCOTRAFICO.-
BOGOTA, COLOMBIA. Un soldado colombiano, custodia el castillo de estilo medieval, que forma parte de los 10 edificios que el gobierno vigila, del supuesto traficante de droga Camilo Zapata Vasquez. La propiedad, situada en el barrio de Chia en Bogotá, fue exhibida a los periodistas. (TELEFOTO EFE/AP)

México

DETENIDOS 6.300 PRESUNTOS NARCOTRAFICANTES

Al parecer están relacionados con la mafia colombiana

México DF, EFE

Las autoridades mexicanas han detenido en los últimos nueve meses a 6.300 presuntos narcotraficantes y decomisado unas 320 toneladas de drogas, informó ayer la Procuradoría General de la República.

De los detenidos, 800 ya han sido procesados, entre ellos los Principales "capos" del narcotráfico en el país, en su mayoría colaboradores de los grupos colombianos, que utilizan el territorio mexicano para introducir cocaína en Estados Unidos por los 3.000 kilómetros de frontera terrestre o por mar y aire.

Rafael Caro Quintero, Miguel Angel Félix Gallardo, Rafael Chao López, Ernesto Fonseca Carrillo, Miguel Angel Rico Urrea, Magdalena Pineda Trinidad y otros traficantes de menor importancia, así como muchos de sus cómplices, se encuentran en penales federales mexicanos, cumpliendo condena o a la espera de juicio.

De la droga incautada, casi 300.000 kilos eran de marihuana, producida en México, seca y preparada para su traslado, unos 22.000 kilogramos de cocaína de paso desde Sudamérica a EE.UU. y cantidades menores de goma de opio mexicana o guatemalteca, heroína y "crack", derivado de la cocaína, según informaciones oficiales.

Un dato destacable, que ha merecido el reconocimiento y agradecimiento expreso de las autoridades estadounidenses a las mexicanas, es que los 22.000 kilos de cocaína incautados en estos nueve meses suponen más del 90 por 100 de los 24.000 decomisados en los seis años anteriores.

India

EXTREMISTAS SIJS ASESINAN A 20 PASAJEROS EN UNA ESTACION

Nueva Delhi, EFE

Unos veinte pasajeros murieron y al menos treinta resultados heridos anoche cuando un grupo de extremistas sijs armados irrumpieron en la estación de Kabarwala, en el Estado indio de Punjab, y empezaron a disparar, informó hoy la agencia PTI.

Los "terroristas", término con que designan las autoridades a los militantes sijs, llegaron a las 22.15 del domingo, entraron en uno de los vagones y abrieron fuego indiscriminadamente durante diez minutos.

Se sospecha que los militantes, quienes huyeron tras cometer la matanza, utilizaron fusiles de fabricación china AK-74, en lugar de los comunmente usados AK-47, indicaron fuentes policiales.

Junta de Castilla y León

Consejería de Económia y Hacienda
Dirección General de Economía

CURSO SUBVENCIONADO
DIBUJO ASISTIDO POR ORDENADOR
INICIACION AL C A D
(Del 11 al 22 de septiembre)

ORGANIZA: Cámara Oficial de Comercio e Industria de Palencia.
SUBVENCIONA: Consejería de Economía y Hacienda de la Junta de Castilla y León.
IMPARTE: Escuela Universitaria Politécnica de la Universidad de Valladolid.
HORARIO: De lunes a viernes (de 6 a 10 de la noche).
DURACION: 40 horas lectivas.
LUGAR: Cámara Oficial de Comercio e Industria de Palencia.
CUOTA DE MATRICULA: 25.000 pesetas.
INSCRIPCION: Hasta el día 8 de septiembre (Plazas limitadas).

PARA MAYOR INFORMACION DIRIGIRSE A:

CAMARA OFICIAL DE COMERCIO E INDUSTRIA DE PALENCIA
Tfno. 729598

†

EL JOVEN

Don José-Vidal Abarquero Moras

Falleció en Valladolid, el día 27 de Agosto de 1989
(Víctima de accidente de tráfico)
a los 23 años de edad
DESPUES DE RECIBIR LOS SANTOS SACRAMENTOS
Y LA BENDICION APOSTOLICA DE SU SANTIDAD

D. E. P.

El Ayuntamiento y la Casa de Oficios de Venta de Baños,

Ruegan una oración por su alma

FUNERARIA SAN MIGUEL
C./ Panaderas, 8 - Tfno. 749797 - Palencia

†

EL SEÑOR

Don ISIDORO VELA FERNANDEZ

(Industrial de esta Plaza)
Falleció en Palencia, el día 28 de Agosto de 1989
a los 79 años de edad
DESPUES DE RECIBIR LOS SANTOS SACRAMENTOS

D. E. P.

Su apenada esposa Mercedes Collantes Arduengo; hijos Mercedes, Isidoro, Rafael y Begoña Vela Collantes; hijos políticos, David Fernández, María Concepción Herrero, María Luisa Martín y Aurelio Matía; hermanas Milagros y Esperanza Vela Fernández; hermanos políticos, nietos, sobrinos, primos y demás familia,

Suplican una oración por el eterno descanso de su alma

Funeral: Día 29, a las doce de la mañana, y a continuación la conducción del cadáver al cementerio de Ntra. Sra. de los Angeles.
Misa de familia: Día 29, a las siete y media de la tarde.
Iglesia parroquial: San Ignacio y Santa Inés.
Casa mortuoria: Hospital Provincial "San Telmo".
Casa doliente: C./ Isaac Blanco núm. 22 bajo.
FINISTERRE S.A. "Cía. de Seguros".
Pompas Fúnebres NTRA. SRA. DE LA CALLE
Plaza Mayor, 13 - Teléfono 744949 - Palencia

M.C.D.2022

Alquileres

ALQUILO apartamento en Benidorm. Mes septiembre 75.000, quincena 40.000. Teléfono 808044.

ARRIENDO piso amueblado con terraza. Teléfono 780053.

SANTANDER. Estudios, máximo 2 personas. Septiembre, precio especial mes. (942) 273054 - 222910.

SE ALQUILAN apartamentos amueblados y sin amueblar. Información, Mayor 100.

SE ALQUILA apartamento en Benidorm. Teléfono 751542.

ALQUILO piso amueblado. María de Molina, 3-3º Izqda. 725097.

NECESITO piso alquiler. Teléfono 750700, preguntar Nacho o Alberto.

ALQUILO local. Teléfono 720940.

AGENCIA JG. Subarriendo local propio nigth club centro Palencia. Renta, mínima. 988 - 305061.

SE ALQUILA apartamento en Benidorm. Teléfono 751542.

ALQUILO piso sin muebles. 720930 - 750309.

ALQUILER local 140 m.²; entreplanta 34 m.². Zona comercial. Teléfono 744043.

ALQUILO bar por jubilación. Teléfono 729533, llamar de 12 a 2.

RUSTIC, alquilo magnífica entreplanta, acondicionada para cualquier tipo de negocio. C./ S. Bernardo. 751544.

ALQUILO o vendo local acondicionado para cualquier tipo de negocio, en c./ Batán de S. Sebastián. 751843.

RUSTIC, alquilo piso céntrico, 4 habitaciones y plaza de garaje. 751843.

INMOBILIARIA API dispone de oficinas en alquiler céntricas, también bajos comerciales.

Automóviles

SANSE concesionario oficial FIAT LANCIA. Procedentes de cambio, seguimos con nuestra compra - venta de vehículos seminuevos. Disponemos stock seleccionado. María de Molina, 2. Tfno. 72 55 41.

VOLKSWAGEN Polo rojo VA-2...-L, precioso, único dueño. Cuidadísimo. 42.000 Kms. 550.000 ptas. 746249.

PARTICULAR Horizon L.S. seminuevo. 830995.

SE VENDE 127 buen estado. Teléfono 724973.

VENDO 5 turbo. Teléfono 746496, llamar 2 a 3.

VENDO R-18 GTS. 470.000 pts. Impecable. Teléfono 748612.

Fincas

FINCAS MARCOS. Manuel Rivera, 1. Teléfono 720760.Finca de regadío en Boadilla del Camino, 23'93 hectáreas, situada en carretera y próxima al pueblo. Fincas de regadío en Husillos, 4'50 hectáreas y 1 hectárea, bien situadas. Huerta en el Camino de San Román, 2'51 hectáreas, véndese toda o parte. Fincas de regadío en la Carretera de Carrión, 1'51 hectáreas, 2'61 hectáreas, 2'64 hectáreas. Parcelas de recreo en la Carretera de Carrión, kilómetros seis, ocho y once, 5.000 metros. Parcelas de recreo situadas junto a Grijota, 5.000 metros.

VENDO casa en Villamelendro de Valdavia. Teléfono 747915, Palencia.

VENDO piso en Venta de Baños. Grande, reformado. 747030.

OPORTUNIDAD
VENTA
Ultimos 6 pisos en la Urbanización Castillo de Magaz a 10 minutos del centro de Palencia. 90 metros útiles, 3 dormitorios, dos cuartos de baño, salón, cocina amueblada y cochera. Pistas de tenis, piscina, parque infantil. Financiados por el Banco Hipotecario.
Mañanas teléfono 784158
Tardes teléfono 746913

VENDO 5.000 m.² urbanizados, con bodega. Parque de Monzón. Teléfono (983) 224060.

VENDO piso 130 m.². C./ Panaderas, 9. 751494.

HISPOGAR, Mayor, 2, entreplanta. Tfno. 752775. Venta y alquiler pisos, locales, oficinas, etcétera.

URGE vender piso Avenida Santander, cuatro dormitorios, centrales. 9.800.000. Teléfono 747168.

INMOBILIARIA API vende casas en pueblos, desde 500.000 pts. Información, Martín Calleja, 9.

VENDO casa en Frómista para arreglarla. Teléfono 810709.

RUSTIC, dispone de pisos de segunda mano desde 4.000.000, diversas zonas. Visítenos. S. Bernardo, 4.

RUSTIC, nuevas promociones, S. Telmo, Avda. Santander, Teniente Velasco, Marqués de Albaida, Cirilo Tejerina, etc. 751843.

Ganados y aves

VENDO atajo de ovejas nuevas, churras. Juntas o lotes. Teléfono 730483.

VENDO atajo de ovejas. Román Ramos, Boada de Campos.

SE VENDEN 60 ovejas emparejadas. San Llorente del Páramo, Felicísimo.

SE VENDEN 100 corderas, 20 ovejas de vida y pareja de mastines de 1 año. Carrancio, Quintanilla de la Cueza.

SE VENDEN 150 ovejas awsi. Carlos, Amusco.

VENDO 12 ovejas emparejadas. José Acero, Villanueva del Rebollar.

VENDO 25 ovejas con lechazos. Andrés, San Cebrián de Campos.

Hospedajes

OFREZCO pensión completa a cambio de cuidar niños por las noches. Teléfono 721029, llamar de 11 a 2.

Maquinaria

AGRICULTOR. Ahora es el momento de hacer la instalación de riego enterrado. Proyecto y presupuesto gratis. SAVER, Avda. de León, 2. Teléfono 750595, Palencia.

Préstamos

ATENCION créditos hipotecarios, primeras y segundas hipotecas, cancelamos embargos. (983) 358716.

PRESTAMOS hipotecarios. Levantamos embargos, cargas. Máxima rapidez, discreción. (983) 397992.

Trabajo

CLUB categoría Logroño, precisa Srtas. buena presencia. Sueldo fijo. Llamar 20 a 21 h. (941) 200291.

NECESITO chica para Madrid, con informes. Teléfono (942) 528126.

SE NECESITA camarero con experiencia. Teléfono 740280.

SE NECESITA camarero. Restaurante La Campana, Osorno. Teléfono 817637.

SE NECESITA chico con experiencia de carnicero. Teléfono 750802.

NECESITO chica fija para Santander, mes septiembre, buenas condiciones. (942) 216851.

IMPORTANTE Empresa Nacional ofrece trabajo para Feria de Valladolid a Sras. Srtas. edad 23 a 35 año, responsables, residencia en Palencia y provincia. Formación a cargo de la empresa. Interesadas llamar 752373.

SE NECESITA aprendiz de camarero. Restaurante Rosamari. Teléfono 822243, Astudillo.

SE NECESITA chica fija. 32.000 más seguro. C./ San José, 19.

DETECTIVES INTERINVEST. Carnet profesional 758. Informes confidenciales. Servicios 24 horas. Personal especializado. Aportamos pruebas. 983 - 554465.

SE NECESITA camarero. Teléfono 751635, preguntar por Cristina. Mañanas.

NECESITO asistenta de 9 a 4, sepa hacer comida. Teléfono 747140.

SE NECESITAN talleres autónomos para confección en serie de prendas de señora. Trabajo durante 10 meses al año. Llamar teléfonos (943) 276722 - 276699.

NECESITO chica fija para Santander, mes septiembre, buenas condiciones. (942) 216851.

NECESITO chica. No hace falta cocinar. Teléfono 721029, llamar de 11 a 2.

NECESITO chica horario de mañana. 1 niño. Informes Manuel Rivera 11-2º C, de 5 a 7.

CHICA fija o mañanas, preferentemente con informes. Llamar sólo tardes, 729253.

NECESITO asistenta de 8 a 12 mañanas. Teléfono. 723099.

Traspasos

URGE TRASPASAR
boutique totalmente instalada, muy céntrica, por no poderla atender.
Teléfono 751717

INMOBILIARIA API tiene el traspaso que usted está buscando, amplia gama, restaurantes, pescadería, bares, boutiques, etc.

Varios

VENDO mobiliario carnicería charcuteria y Seat Transt. Teléfono 748870.

VENDO tractor, galera, aperos, paja trebol, beza. Teléfono 890703, Marina.

Ventas

VENDO 100.000 Kg. cem R-2 siembra. Luis Alonso, F no del Río.

OCASION. Armarios 5.0 camas 2.000, frigorí 6.000, cocinas 4.000, dorm rios 10.000, tresillos 6.0 etc... La Manera Rosa. 7509

VENDO maiz forrajero para silar. Teléfono 770792.

VENDO o traspaso cafe restaurante, 408 m.², ce ciudad, por enfermedad. Co dor y cocina de reciente ins ción. Teléfono 749667.

VENDO muebles rústicos tellanos: mesas, armarios, teros. Teléfono 890306, desto Ríos.

VENDO trigo R-2 Cap Doro, Itero Seco.

VENDO 50.000 kilos de ce da cervecera de seis carreras alta producción R-2 "La plai siembra de otoño. Precio ptas. kilo. 12.000 kilos de R-2 variedad "Novisad 70 26 ptas. kilo. S.A.T. de Vi del Duque.

VENDO Triticale Manijero siembra. Cardeñosa, Velas

VENDO tejas planas, cu cuatrozales, tablas y leña quemar. C./ Mayor, 63.

MALLAS antipájaros plá para silos e invernaderos;El mante, Lope de Vega, 5.

CERCADOS REQUES. A bradas metálicas, venta de teriales con montaje y si él. P tes de madera creosotada, bos galbanizados, mallas, e nos, etc... Teléfono (9 485176, Fuentemilanos (Se via).

VENDO 2 bombas de rieg 90.000 litros. Reca, Maz gos. Teléfono 769016.

VENDO o traspaso cafe restaurante, 408 m.², ce ciudad, por enfermedad. Co dor y cocina de reciente ins ción. Teléfono 749667.

CONSTRUCTORES, alb les: tubos de PVC, Polietil etc., accesorios. Todos los pos. SAVER, Ctra. Santa (junto Forjas Amor). Telé 745346. Palencia.

VENDO paja cereales en cas. Teléfono 725210.

Del 3 de Julio al 15 de Septiembre (ambos inclusive), la recepción de anuncios en nuestra administración será de 8,30 a 14,30

FOTO-COLOR
OLEA
Coulouniex Chamiers, 15
VENTA DE BAÑOS

M.C.D.2022

El Corte Inglés amplía su capital en más de 3.000 millones

Beneficios de 20.449 millones en el pasado ejercicio

Madrid (EFE).-La junta general de accionistas de El Corte Inglés aprobó ayer una ampliación de capital de 3.381 millones de pesetas, lo que significa un incremento de casi el 10 por 100 respecto al capital anterior de 30.992 millones de pesetas, informó la sociedad.

El nuevo presidente de El Corte Inglés, Isidoro Alvarez, presidió por primera vez las juntas ordinaria y extraordinaria de accionistas, tras el reciente fallecimiento del fundador, Ramón Areces.

Asimismo, la junta general extraordinaria acordó autorizar la transmisión de las acciones de la sociedad, propiedad de Areces, a la fundación que lleva su nombre, en cuya sede se celebró esta junta de accionistas.

La junta general ordinaria aprobó la memoria, el balance de situación, la cuenta de resultados y la propuesta de distribución de beneficios, así como la ratificación de Alvarez como presidente del Consejo de Administración.

Alvarez dedicó un recuerdo a Areces, pidió a los presentes continuar la labor emprendida por el fundador de El Corte Inglés y solicitó, desde su puesto como presidente del Consejo de Administración, la ayuda del colectivo humano de la sociedad para proseguir con la buena marcha económica del grupo.

El nuevo presidente de El Corte Inglés dio cuenta a continuación del balance de la sociedad, cerrado a 28 de febrero de 1989, y que por primera vez presentan los resultados consolidados del grupo, compuesto por El Corte Inglés, Hipercor, Viajes El Corte Inglés, Centro de Seguros, Construcción, Promociones e Instalaciones y Videcor.

Las ventas y otros ingresos netos del grupo alcanzaron la cifra de 545.450 millones de pesetas, con unos beneficios, deducida la provisión para impuestos, de 20.449 millones de pesetas.

Por empresas, las ventas de El Corte Inglés ascendieron a 475.282,9 millones, un 20 por 100 más que en el ejercicio anterior, restado ya el IVA repercutido, que supone 51.175 millones.

Los beneficios netos de la empresa matriz del grupo significaron 18.619 millones de pesetas, cantidad que no puede ser comparada con la del año anterior, ya que en la cuenta de resultados de 1987 se dedujeron 4.013,5 millones de pesetas en concepto de amortización acelerada.

La filial Hipercor registró unas ventas situadas en 50.985,6 millones de pesetas, excluido también el IVA repercutido (5.096 millones).

De los recursos generados por Hipercor, 3.603,8 millones, 2.271 millones se destinaron a amortizaciones y el resto, 1.332,8 millones, que a su vez fue el beneficio, a reservas.

La agencia de viajes obtuvo unos ingresos por ventas de 24.870 millones de pesetas, con un beneficio después de impuestos de 355 millones.

Las primas recaudadas por Centro de Seguros, S. A. se elevaron a 4.305 millones, con unos beneficios de 126,8 millones.

Entre los proyectos inmediatos del grupo figura la apertura de un centro, el próximo mes, en Alicante, y otro a medio plazo en Sabadell, lo que elevaría a una veintena el número de centros de la sociedad repartidos por toda España.

México acelera la privatización de su economía

México D.F. (EFE).-El Gobierno mexicano acelerará la privatización y desregulación de la economía del país, por medio de la desincorporación de empresas del sector público y la publicación de reglamentos que faciliten la inversión nacional y extranjera.

El Presidente mexicano, Carlos Salinas de Gortari ha reiterado de nuevo, ante la asamblea de la Confederación de Trabajadores de México (CTM), uno de los pilares del gubernamental Partido Revolucionario Institucional (PRI), que seguriá la desincorporación de las empresas "que no son ni estratégicas ni prioritarias".

Indicó, asimismo, que las que queden con la calificación de "estratégicas y prioritarias", tendrán que "elevar su productividad y eficiencia".

†

NOVENO ANIVERSARIO DEL SEÑOR

DON MANUEL MONCLUS MONCLUS

Que falleció el día 28 de agosto de 1980

D. E. P.

Su esposa, hijos y nietos,

Al recordar tan triste fecha, ruegan una oración por su eterno descanso.

Las misas que se celebren el día 28 en la parroquia de Ntra. Sra, de la Calle, a las 9,30 de la mañana y 7,30 de la tarde, y en la capilla del Cementerio de Ntra. Sra. de los Angeles, a las seis de la tarde, serán aplicada por el eterno descanso de su alma.

†

PRIMER ANIVERSARIO DEL ILUSTRISIMO SEÑOR

Don JAIME FERNANDEZ LOPEZ

(Ex-Delegado de Hacienda)

Falleció en Palencia, el día 29 de agosto de 1988

a los 93 años de edad

CONFORTADO CON LOS SANTOS SACRAMENTOS
Y LA BENDICION APOSTOLICA DE SU SANTIDAD

D. E. P.

Sus dedesconsoladas hijas Sofía y María del Carmen; hijo político Luis Rodríguez Vázquez; hermanos Sara, Gumersindo, Manuel, Gerardo y Sor Carmen Fernández López; nietos María del Carmen, Luis-Jaime y Sofía; biznietas, hermanos políticos, sobrinos, nietos políticos y demás familia,

Ruegan una oración por el eterno descanso de su alma.

Misa de aniversario el día 29 a las 8 de la tarde en la iglesia parroquial de San Lázaro.

M.C.D.2022

ACCIONES		Anterior	Hoy
BANCOS			
BILBAO-VIZCAYA	M	880	890
«	B	874	885
«	BI	880	892
«	V	875	885
Andalucia	M	1.890	1.901
Atlántico	M	346	349
Bankinter	M	810	812
Bankoa	BI	341	341
Barclays Bank	M	440	440
B. N. P. España	M	415	410
Castilla	M	6.315	6.365
Catalana	B	525	525
Central	M	1.011	1.014
«	B	1.010	1.014
«	BI	1.005	1.012
«	V	1.005	1.012
Com. Español	M	D. 704	-
Com. Trasatlántico	B	1.650	-
Cto. Balear	M	662	670
Español Crédito	M	1.130	1.185
«	B	1.130	1.200
«	BI	1.098	1.200
«	V	1.130	1.200
Exterior	M	517	517
«	B	512	512
«	BI	512	-
«	V	515	-
Fomento	M	385	395
Galicia	M	1.255	1.278
Guipuzcoano	M	983	1.000
«	BI	983	983
Herrero	M	1.075	1.074
Hispano	M	834	855
«	B	825	845
«	BI	825	840
«	V	830	845
Pastor	M	468	475
«	B	463	467
«	BI	462	465
«	V	463	466
Popular	M	1.976	1.997
«	B	1.980	2.010
«	BI	1.950	1.990
«	V	1.979	1.995
Progreso	M	860	863
Santander	M	850	864
«	B	849	851
«	BI	840	860
«	V	852	860
Valencia	M	385	390
«	V	386	380
Vasconia	M	755	755
Zaragozano	M	800	810
«	B	805	810
«	BI	795	-
«	V	D. 800	-
SEGUROS			
AURORA-POLAR	BI	1.600	-
Bilbao	BI	408	408
Corp. Mapfre	M	C 10.030	C 10.140
Reunión	V	355	350
Unión Fénix	M	C 12.200	C 12.200
INV. MOBILIARIAS/FINANCIERAS			
CARTINBAO	M	349	349
FIGRANVISA	M	462,25	-
FINSA	M	772	-
Bansaliber	M	990	990
Carmosa	M	1.401	-
Cartex	M	230	230
Cartisa	M	1.230	1.225
Ceivasa	M	1.301	1.305
Cofir	M	387	386,5
Corp. Alba	M	958	947,5
Esp. Inversiones	M	385	385
Fibansa	M	1.110	-
Fintisa	M	830	845
Fiponsa	M	1.341	1.344
Gral. Inversiones	M	321	325
Gesinval Europa	M	225	225
Gesinval Ibérica	M	225	225
Herrero	M	725	-
Inbazasa	M	355	-
Inburesa	M	81	81
Intra	BI	588	589
Invatisa	M	1.260	1.260
Invercogui	BI	535	-
Inverpastor	M	D. 150	151,5
Mobinter	M	177	-
Norvasa	M	D. 820	820
Pratisa	M	1.120	-
Rentisa	M	1.160	1.170
Unión Europea	M	360	360

ACCIONES		Anterior	Hoy
ALIMENTACION			
SAVIN	M	510	515
«	BI	500	-
El Aguila	M	490	498
Bodegas Bilbaínas	BI	1.900	–
Corp. Alimentaria	M	255	255
Damm	B	1.170	-
Ebro	M	3.390	-
Elosua	M	850	-
Garavilla	BI	565	-
Gral. Azucarera	M	C 6.460	C 6.450
Ind. Agrícolas	B	1.355	-
Koipe	M	C 4.800	C -
Pebsa	M	197	-
Tabacalera	M	940	935
Uniasa	M	810	808
Unión Cervera	M	106,5	108
Viscofán	M	2.675	-
ELECTRICAS			
Cantábrico	M	C 1.680	C 1.665
Cataluña	B	64,5	-
Endesa	M	297,5	295
Española	M	C 476	C 472
«	B	-	-
«	BI	-	-
«	V	-	-
Fecsa	M	43,25	43,25
«	B	43,25	44
«	BI	44	43,5
«	V	43,75	43,5
Gesa	M	298	298
Iberduero	M	123,5	124
«	B	122,25	123,5
«	BI	121,5	124
«	V	123	123,5
Nansa	M	419	410
Reunidas	M	158	158
Ribagorzana	B	143,5	-
Sevillana	M	116,25	115,5
«	B	116,25	-
«	BI	115	116
«	V	116	-
U. E. Fenosa	M	80,5	80,75
«	B	80,3	82
«	BI	80,25	80,75
«	V	80	-
Viesgo	M	286	283
SIDEROMETALURGICAS			
Acenor	BI	140	140
Acerinox	M	1.600	1.625
Acumulad. Tudor	M	366	377,5
Aforasa	M	422	427
Altos Hornos	M	C 575	C 574
«	B	–	–
«	BI	–	–
Amper	M	460	465
Asturiana Zinc	M	1.645	1.47,5
Auxiliar FF. CC.	M	515	540
Bendix España	M	505	505
Cerrajera	BI	279	290
Ceselsa	M	796	801
Citröen Hispania	M	1.550	1.555
Coto Cortés	M	505	505
Duro Felguera	M	C 1.810	C 1.800
Española Zinc	M	599	630
Fasa Renault	M	467	466
IB-MEI	M	650	680
Imisa	M	273	-
Jumberca	B	445	450
Macosa	M	225,25	229
Nissan Mot. Ibérica	M	C 1.130	C 1.130
«	B	–	–
Nueva Montaña	M	C 473	C 485
Ponferrada	M	111	107,5
Santana	M	235	231
Sistemas AF	M	1.110	1.125
Tormaleo	M	460	480
Tubacex	M	C 1.615	C 1.615
«	BI	–	–
Tycsa	M	389	388
Zardoya Otis	M	C 12.270	C 12.300
QUIMICAS			
Aragonesas	M	C 2.790	C 2.770
«	B	-	–
Carburos	B	1.045	1.045
Cross	M	398	408,5
«	B	402	410
Ence	M	C 7.300	C 7.200
Explosivos	M	324	-
«	B	452	-
«	BI	-	-
Faes	BI	1.725	1.850
Fosforera	M	615	620

ACCIONES		Anterior	Hoy
QUIMICAS			
Inpacsa	B	208	225
Nicas	BI	130	-
Oxigeno	M	1.290	-
Papelera Esp.	M	C 1.100	C 1.105
«	BI	–	-
Papelera Navarra	M	163	160
Petróleos	M	545	541
«	B	545	551
«	BI	522	550
Petromed	M	9.480	9.490
Sarrió	M	C 1.720	C 1.715
Seda Barna	B	162	160
Sefanitro	BI	205	-
Sciace	M	C 890	C 890
«	B	-	-
Torras Hostench	B	1.651	1.590
Unipapel	M	1.400	1.395
Vidrala	M	C 4.300	C 4.315
Vilesa	M	810	830
CONSTRUCCION			
Agromán	BI	609	620
Asland	B	1.235	1.280
Corp. Noreste	M	841	870
Cristalería	M	1.665	1.660
Cubiertas MZOV	B	1.245	1.240
Dragados	M	709	720
Finac. y Minera	M	1.950	1.990
Fomento Obras	B	2.535	2.600
Lemona	BI	1.975	2.000
Rezola	BI	590	-
Sansón	B	D. 3.770	3.800
Tafisa	M	980	970
Uralita	M	4.095	4.045
Valderrivas	M	5.200	5.230
Valen. Cementos	M	3.950	3.940
«	V	3.875	-
INMOBILIARIAS			
METRO-VACESA	M	970	1.000
Ahorro familiar	M	405	405
Ceisa	M	1.850	-
Colonial	B	620	-
El Encinar	M	735	735
Eurobuliding	M	261	240
Inmobanif«	M	1.210	-
Renta Inmobil.	M	C 839	C 840
Urbis	M	587,5	588,5
Vallermosos	M	C 3.645	C 3.6[illegible]
Zabálburu	BI	650	-
VARIAS			
Acesa	M	187,25	-
Aguas Barna	B	470	485
Aguas Valencia	B	P. 572	-
Aumar	M	112,5	110
Catalana gas	B	C 4.280	C 4.1[illegible]
Finanzauto	M	875	900
Gas Madrid	M	642	650
Iberpistas	M	120,5	120
Indo	B	920	940
Prosegur	M	1.040	1.060
Saba	B	D. 905	910
Tabacos Filipinas	B	299	298
Telefónica	M	210,25	211
«	B	210	211,5
«	BI	209	210
«	V	210,25	211,5
DERECHO			
Asland - BA		535	-
		-	-
		-	-
		-	-
		-	-
		-	-
		-	-
		–	-
		–	-
		–	-
		–	-
Repsol		497	499,5
FONDOS INVERSION			
BANCAYAFONDO I		1.151,13	1.150
BANCAYAFONDO III		1.421,77	1.427
BILBAO EUROFUND		13,67	-
FONBANCAYA		699,81	702,4
FONDONORTE		13,83	139,5
INTERBAO		1.160,33	-
INVERAHORRO		751,67	752,5
MOBILNOVA		129,35	129,5
MUNDIAHORRO		1.049,35	1.060
PATRINOVA		131,11	132
METALES PRECIOSOS			
ORO (ptas./Gramo)		1.584,09	1.570
PLATA (Ptas./Gramo)		22,93	33

BANCO BILBAO VIZCAYA-BBV

M.C.D.2022

El robo, posible móvil del asesinato de una familia alemana en Ibiza

Los cuerpos de una pareja y sus dos hijos fueron encontrados enterrados bajo una capa de hormigón

IBIZA (BALEARES)
EFE.

El posible movil del asesinato de una pareja alemana y sus dos hijas, descubierto el pasado viernes en Ibiza, puede haber sido el robo ya que, según informaron a Efe fuentes próximas a la investigación, en el domicilio de las víctimas han desaparecido varios documentos y dinero.

Estas mismas fuentes no quisieron especificar más detalles sobre el desarrollo de las investigaciones y se limitaron a señalar que el asunto está en manos del juez de Ibiza Juan Carlos Torres.

La Delegación del Gobierno en Ibiza y la Guardia Civil de esta localidad no han querido facilitar más datos sobre las circunstancias que han rodeado a este cuadruple asesinato.

Los cuerpos de Richard Schmith, de 41 años, Beathe Josefine María Werner, de 38 años, y las hijas de ambos Alejandra y Bianca, de 6 y 4 años, fueron encontradas el sábado por la tarde enterrados bajo una capa de hormigón en una casa en construcción situada a escasos metros de la vivienda que ocupaba la pareja, en el término de la localidad ibicenca de San José.

Antonia Màri Rivas, de 40 años, que vive en una casa próxima a la de las víctimas, señaló a Efe que hace unos años ella había trabajado en labores de limpieza en la vivienda de la pareja de alemanes.

Explicó también que una hija suya vio a las 20.30 de la tarde del miércoles pasado a Beate Josefine con sus dos hijas en el coche, cuando se dirigieron a su casa, "Can Barda", tras recogerlas en el colegio de San José.

Antonia Mari señaló que hacia las ocho de la mañana del jueves, cuando se encontraba haciendo labores del campo, escuchó a una de las hijas de la pareja asesinada que "daba unos gritos muy raros como si la estuvieran ahogando, pero no le di la menor importancia".

Precisó que poco después observó por las inmediaciones a dos personas de aspecto árabe, aunque continuó con las tareas del campo.

Antonia Mari dijo que la había causado una profunda impresión cuando en la tarde del sábado un miembro de la Guardia Civil acudió a su casa con una fotografía de las víctimas para interrogarla sobre este asunto, dada la proximidad de su vivienda con la de los fallecidos.

Sobre el carácter de Richard Schmith precisó que "era un tanto raro, especialmente con los trabajadores a los que no daba la cara". "Normalmente –agregó– era Beate Josefine quien se entendía con ellos y relizaba el pago de salarios".

Esta vecina explicó que no sabía a que se dedicaba Richard Schmith, aunque indicó que realizaba constantes desplazamientos al extranjero.

Antonia Mari dijo que no se explicaba el móvil del crímen, pero recordó que la casa en la que aparecieron los cadáveres y que está en construcción, pertenecía a una sociedad alemana, de la que no supo tampoco decir su nombre.

Al parecer sobre la construcción de esta casa se mantenía un litigio con el Ayuntamiento de San José porque había sido construida sin las oportunas licencias, aprovechando una licencia de reforma de una casa de campo que el Ayuntamiento les había autorizado.

Richard y Beate Josefine, convivían juntos y llevaban afincados en esta isla desde hace varios años. Beate trabajaba en una agencia de alquiler de apartamentos y de cambio de moneda.

En torno a las viviendas la Guardia Civil mantiene una estrecha vigilancia e impide el acceso a cualquier persona.

Detenidos seis jóvenes que provocaron un incendio en la Casa de Campo

MADRID. EFE.

Los seis jóvenes detenidos por causar incendios en la Casa de Campo en la madrugada del domingo han sido identificados, informaron a Efe fuentes policiales.

Se trata de Juan María Olivera Puerto, de 22 años, Juan Carlos Maldonado López, de 23, Mariano Vázquez Gisbert, de 18; Miguel Angel Cuello Gómez, de 19; Juan Antonio Vellón Moya, de 17; y de Jesús Martínez Agüero, de 18 años.

Una patrulla de la Policía Municipal vió a las 04.30 horas de ayer un punto de fuego junto al embarcadero y lo apagó con el extintor del coche patrulla. En esos momentos varios automovilistas avisaron a los agentes de que un grupo de seis personas habían huido hacia la zona del Puente del Rey.

Entre el Paseo Azul y el paseo del Embarcadero, según las mismas fuentes, los policías vieron al grupo justo en el momento en que se iniciaban otros dos puntos de fuego, distantes entre sí unos 150 metros, y procedieron a detener a los seis jóvenes.

La actuación de las patrullas de servicio en la zona, que acudieron a la llamada de emergencia, y la intervención de los bomberos pudo evitar que el fuego alcanzara mayores proporciones y prendiera en los pinos de este "pulmón" de Madrid, pese a lo cual resultó quemada una superficie de unos 300 metros cuadrados de pastos y arboleda.

Los seis detenidos, que han negado su participación en los hechos, fueron trasladados a la Comisaría de la Latina, donde se están instruyendo las diligencias necesarias para su puesta a disposición judicial como presuntos autores de un delito ecológico.

Una banda de delincuentes condena a muerte al asesino de Huey Newton

OAKLAND (EE. UU.)

EFE.

Una destacada banda de delincuentes ha condenado a muerte al autor del asesinato del fundador de los Panteras Negras, Huey Newton, informó ayer un periódico californiano.

El "San José Mercury News", citando "fuentes bien informadas", dijo que Tirone Robinson, de 25 años, acusado de haber asesinado a tiros a Newton en una calle de Oakland en la madrugada del pasado 22 de agosto, está amenazado de muerte por la banda "Familia Negra Guerrillera".

Mientras, miles de personas han desfilado ante el cadáver de Newton estos días y se espera que hoy asista una gran multitud a su entierro.

Detienen en Nueva York a un matrimonio por «lavado» de 350 millones de dólares

NUEVA YORK
(EE. UU.) EFE.

Un matrimonio compuesto por un colombiano y una venezolana fue detenido en su residencia de Nueva York y acusado de dirigir una operación que envió cerca de 350 millones de dólares, al parecer procedentes de la venta de drogas, al Cartel de Medellín, informaron ayer las autoridades.

En el momento de su arresto, John Posada, de 28 años, y su esposa Beysi, de 26, tenían en su casa cuatro millones de dólares en billetes de diez y de 20, así como máquinas de contar y empaquetar dinero, que fueron confiscadas por la policía, dijo Art Stiffel, agente del Servicio de Aduanas norteamericano.

La pareja fue acusada de lavado de dinero y conspiración, y se encuentra encarcelada sin fianza, pendiente de una audiencia judicial el jueves, agregó la fuente.

"Había suficiente dinero como para llenar una piscina", comentó Stiffel, quien añadió que los investigadores creen que procede de la venta de drogas, aunque todavía no se ha podido confirmar ese punto.

Stiffel explicó que en los últimos siete años el matrimonio pudo haber enviado entre 48 y 50 millones de dólares anuales al cartel de Medellín, la mayor organización de venta de cocaína del mundo.

La investigación, llevada a cabo por agentes del Servicio de Aduanas, la Agencia de Lucha contra las Drogas (DEA) y la policía local, comenzó hace una semana con la detención, en el aeropuerto neoyorquino de La Guardia, de una persona con 250.000 dólares en su maleta.

Según el agente, alrededor de 16 de esas maletas eran facturadas cada mes en La Guardia con destino a Colombia.

SELECCION
AUTOMOVILES
DE OCASION
CONCESIONARIO
OFICIAL AYRSA

Marca	Modelo	Año	Precio
BMW	525 i	83	1.950.000
BMW	735 i	82	1.700.000
PORSCHE	944	86	2.600.000
VOLVO	340 G. L.	84	850.000
RENAULT	30 TXE	82	850.000

C./ Pisuerga, 5. Palencia. Teléfono 721254

M.C.D.2022

Gente Internacional

MARIA CALLAS

Oscar Martín

Después de su dorado exilio americano, TOM JONES ha retornado a Europa para prsentar su albúm "At this moment", en el que recoge sus más grandes éxitos musicales de los 60 y otros nuevos que gozan del concurso de los arreglos de otros famosos intérpretes, como Prince.

BARBARA BOUCHET, que acaba de ser madre a los 45 años, confiesa que el parto ha sido muy dificultoso: "El niño estaba atravesado y con el cordón umbilical en torno al cuello, con grave riesgo, pues corría el peligro de morir axfisiado. Los doctores que me atendieron actuaron con la debida prontitud y al final todo salió bien". Bárbara, casada con el productor italiano Luigi Borghese, es madre de otro hijo, Alessandro, que cuenta doce años.

El actor americano ROCK HUDSON, fallecido de SIDA en 1985, verá plasmada su vida en una serie televisiva que será producida por los dos más importantes canales estadounidenses, la NBC y la ABC. La serie gozará con la participación de Liz Taylor, íntima amiga del desaparecido actor, empeñada en los últimos tiempos en promover iniciativas en todo el mundo para recaudar fondos para la lucha contra el SIDA.

AMANDA LEAR, la cantante, pintora y modelo transexual, se ha reconciliado con su esposo Alain Malagnac, con el que había contraido matrimonio en 1979 y del que se había separado tres años más tarde. Amanda, que siempre ha copnsiderado a Alain como el hombre más importante de su vida, siempre mantuvo excelentes relaciones con él. En estas vacaciones estivales que han pasado juntos, el amor volvió a resurgir entre ambos.

El veterano actor ROBERT MITCHUM, que en los últimos tiempos personificó al detective Philip Marlowe, dará vida ahora a otro personaje de Raymond Chandler, Jack Spanner, en el film "Jack Spamner investigador". Con Robert trabajará su hermano John, un actor televisivo muy conocido en los EE. UU., que ha interpretado más de 400 films para la pequeña pantalla.

JACKIE CALLAS, hermana de la famosa soprano María Callas, acaba de publicar una biografía de esta titulada símplemente "Hermana", en donde arremete virulentamente contra María, a quien califica, entre otras cosas, de bruja: "Ella y nuestra madre eran iguales: rabiosas, celosas, egoistas, capaces de echarse en cara a grito pelado sus verguenzas personales".

A sus 65 años, MASRLOM BRANDO acaba de ser padre, por sexta vez, de una niña a la que la han impuesto el nombre de Nina. La madre de la criatura, Cristiana Ruiz, mexicana, cuenta 31 años y es la ama de llaves del veterano actor. Pareja a esta noticia surge la de la reconciliación de Brando con Tarita Teriiapaia, la guapa polinesia madre de sus hijos Simon Tehotu y Cheyenne.

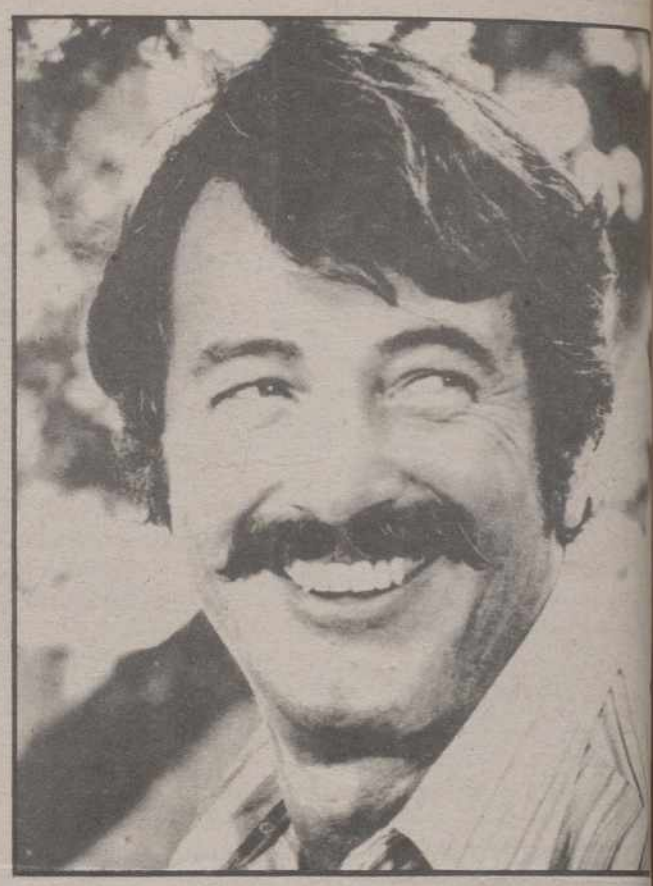

ROCK HUDSON

MASHA KALININA, de 17 años, la primera Miss Moscú, acaba de debutar como cantante en Francia con un tema de marcado signo erótico, una de cuyas estrofas dice: "Hagamos el amor/hagámoslo con los ojos/ con la voz/como si fuese la última vez". Masha, dotada de una excelente figura y una voz muy sensual, quiere alternar el mundo de la canción con el [illegible] moda, por lo que ha ubicado [illegible] residencia en París, ciudad [illegible] tinada a convertirse en la [illegible] forma de sus ambiciones.

Uno de los más grandes [illegible] marinistas del mundo, E[illegible] MAJORCA, de cincuenta y [illegible] años, ha decidido retirar[illegible] esta actividad tras haber fal[illegible] en la tentativa de batir el r[illegible] mundial de inmersión (105 [illegible] tros) que ostenta el francés [illegible] ques Mayol.

LIZ TAYLOR será la prot[illegible] nista de la obra de Tenesse[illegible] lliams "Dulce pájaro de ju[illegible] tud" para la NBC TV. La T[illegible] dará vida a Alejandra del [illegible] una madura señora esclav[illegible] alcohol enamorada de un h[illegible] bre sin escrúpulos mucho [illegible] joven que ella.

CRUCIGRAMA

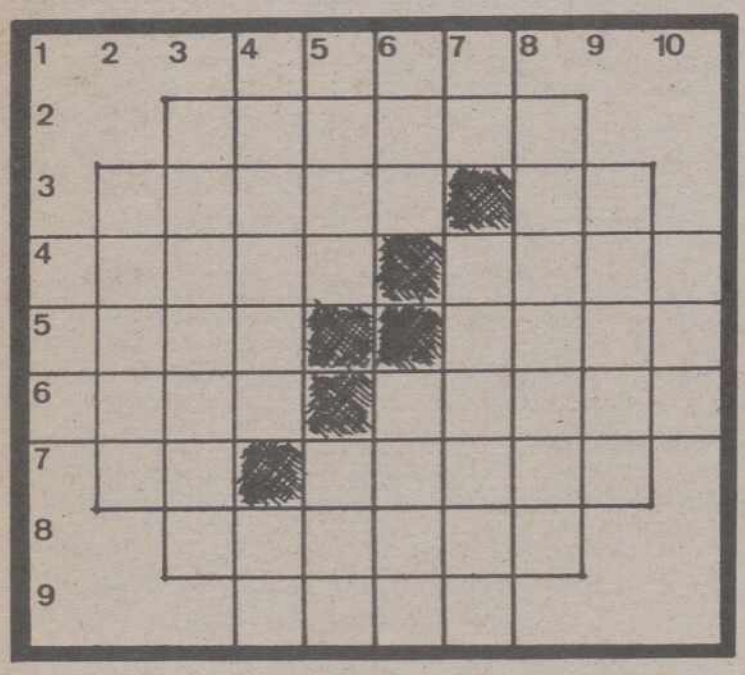

HORIZONTALES: 1: Baile de salón. 2. Nombre de varón. 3: Costadas. Primitiva moneda romana, de bronce. 4: Océanos. (al rev.) Brota. 5: Príncipe o caudillo árabe. Hexaedro regular. 6: Río europeo. Jefe de un partido político. 7: Símbolo del radio. Nacer, brotar. 8: Juntar, congregar. 9: Rezas.

VERTICALES: 1: Mensualidad. 2: Tocar blanda y suavememnte. 3: Sazonar el pescado para conservarlo. 4: Vado ancho. Río español. 5: (al rev.) Carta de la baraja. Punto cardinal. 6: Lirio. Pelo de ciertos animales. 7: violoncelo siamés. (al rev.) Anhidrido de silicio. 8: Agitar y golpear violentamente una cosa. 9: Sabiduría. 10: (al rev.) Licor.

TABLEROGRAMA

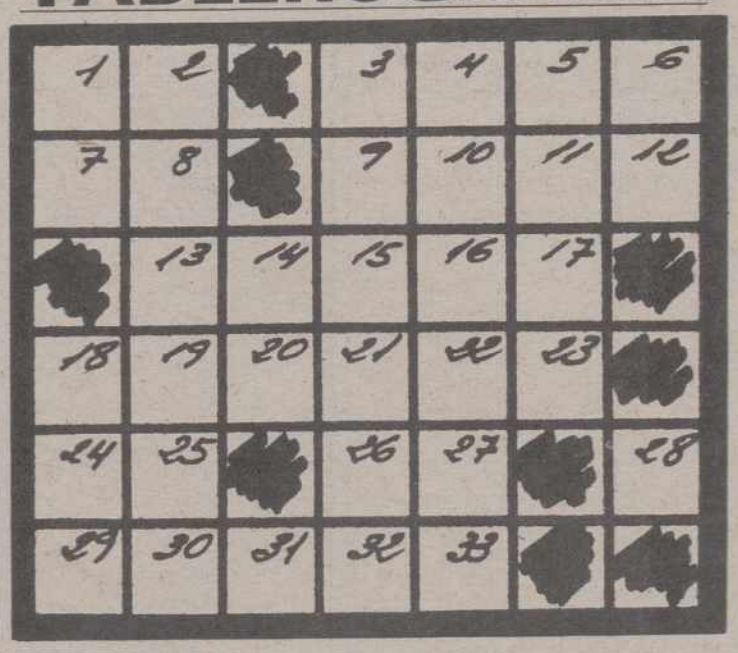

A — — — — — — — — Esforzado.
9 33 2 31 27 21 22 8

B — — — — — — Impresión que hace en el ánimo alguna cosa.
6 7 1 18 3 10

C — — — — — Nombre de varón.
13 17 32 14 26

D — — — — — — Mestizo de raza blanca y negra.
5 19 11 20 16 23

E — — — — Ciudad española.
25 28 4 15

F — — — — Punto cardinal.
12 29 30 24

SOLUCIONES A LOS PASATIEMPOS DEL DIA ANTERIOR

AL CRUCIGRASMA GRAFICO

RORIZONTALES: 1: O[illegible] Educador. 3: Solar. Curad[illegible] Sam. Rábano. Ida. 5: [illegible] Luna. Iván. 6: Burgos. Gr[illegible] 7: Unia. Nana. 8: Afán. T[illegible] Gato. 9: Ma. Aba. As. S[illegible] Ego. Ex. Tic. No. 11: Rita. [illegible] apaT. 12: Nodo. Edad. 13: [illegible] lar. Ratero. 14: Amir. P[illegible] Mani. 15: naV. Secano. Pa[illegible] Novena. Alias. 17: Elabora[illegible] aC.

VERTICALES: 1: Am[illegible] Bufagina. 3: Sauna. Otom[illegible] SABRINA. Ademán. 5: O[illegible] Be. Olivo. 6: El. Lo. Tax[illegible] Ve. 7: Dar. S. R. Sel. 8: [illegible] Pena. 9: Oc. Bu. Acaba. 1[illegible] can. SA. Oc. 11: Duna. ana[illegible] Oro. G. R. Ola. 13: Ra. Ir. [illegible] Am. Ir. 14: Divan. Si. Etap[illegible] odanaG. Cadenas. 16: A[illegible] París. 17: Satinado. 18: O[illegible]

M.C.D.2022

Lydia Bosch: protagonista *de «La luna negra»*

Pilar Casado

«La luna negra» es una película que forma parte de la serie en coproducción europea «Sabbath» y que está dirigida por Imanol Uribe. Es una historia de brujeria basada en el mito hebreo de Lilith la primera mujer de Adán, trasladado al momento actual.

Este episodio es uno de los dos que aporta TVE a la magna producción en la que participan las más importantes cadenas de televisión europeas. El primero fue «La leyenda del cura de Bargota».

La joven actriz Lydia Bosch, da vida al personaje protagonista, Eva, una mujer recién casada a la que le van ocurriendo una serie de extrañas casualidades que no terminan de explicarse.

En la película, junto a Lydia Bosch, intervienen otros conocidos actores como Fernando Guillén, Amparo Muñoz, que interpreta a Lilith, Emma Suarez y José Coronado. También intervienen dos niños, los jovencísimos Patricia Figón, en el papel de Luna, hija de Eva, y Oscar Ramos.

-Lydia, ¿cómo es el papel que interpretas en la serie?

-Mi personajes es un poco complicado. La película narra una historia de intriga en la que yo soy Eva, una chica que atraviesa dos etapas. Al principio está recien casada y es muy optimista. Pero todo cambia cuando atropella a una persona con el coche y se hace más melancólica perdiendo todo optimismo y vitalidad.

-¿Que es lo que te llevó a aceptar un personaje tan complicado?

-Fue fundamentalmente el director. Cuando supe que era Imanol Uribe, un director del que admiro todos sus trabajos, no pude decir que no. Me pareció un lujo. Además el guión me pareció espléndido. Es de esas historias que no se han hecho en España. Luego se van sumando otra serie de circunstancias, como mis compañeros de rodaje que son estupendos. En fin, que no pude rechazar una oportunidad como ésta.

-Volviendo al personaje de Eva, alegre, optimista, a quien la vida le sonrie, ¿crees que teneis puntos en común?

-Algunos si que existen. Por ejemplo, al amor a los niños. Yo adoro a los niños y Eva es muy tierna con su hija Luna. También es una mujer fuerte, muy consciente de sus actos, hace siempre lo que debe aunque le duela. Es una mujer muy consecuente con su forma de pensar.

-En la historia que interpretas se mezclan la magia con la brujeria y el esoterismo, ¿Te interesan esos temas?

-Si, la verdad es que me gusta todo lo relacionado con esos tamas. He leído muchos libros, siempre me han interesado. Soy de esas personas que acuden a los videntes para que le lean las cartas. Voy una o dos veces al año. Y, curiosamente, suelen acertar.

Rodando una película con estos temas por medio, ¿no ocurrió nada durante el rodaje?

-Nada especial. Bueno ha habido tres curiosas casualidades. Amparo Muñoz, que hace de Lilith, Patricia Figón, que intrepreta el papel de mi hija Luna y al actriz Lola Cardona, que también trabaja en la película haciendo de guardesa, cumplen los años el mismo día, el 21 de junio, día del solsticio de verano. Por lo demás, el rodaje ha sido muy bonito. Nos hemos aclopado todos de una forma tan especial que tuvimos un rodaje muy relajado. Nos llevávamos a las mil maravillas y creo que eso se traslucirá en la película.

PROGRAMACION TV

LUNES, 28

1.ª CADENA

17,55 Avance Telediario
18,00 Los mundos de Yupi
"El mejor amigo del perro"
18,30 Los niños del Molino del Valle
"Scharik el perro" y "Conrad el azor"
19,00 Dale la vuelta
"Aves migratorias"
19,30 De pelicula
(Rep. Sábado 2, a las 6,50)
"Panorama de actualidad»
20,30 Telediario-2
21,00 El Tiempo
21,10 Tribunal popular
Dirección: Javier Foz
22,45 El local de Frank
"¿Donde está Ed?"
23,10 Equipo de investigación
(Rep. sábado 2, a las 3,05)
"Costa del Sol: un paraíso a contraluz"
00,10 Telediario-3
00,30 Teledeporte
00,45 La Noche
Modera: Pedro Altares
02,00 Estrenos TV
"MASH. Adios que os vaya bien y amén" - 115'33"
Intérpretes: Alan Alda, Mike Farrell
04,00 Despedida y cierre

2ª CADENA

18,15 Musical
"Richard Clayderman"
19,05 Computadoras
"Episodio n.º 7"
19,35 FM-2
20,05 Ni a tontas ni a locas
(Repetición: sábado 2, a las 04,55 en TVE-1)
21,00 Mundo deporte
Vía Olímpica: "Pentathlon Moderno"
21,30 El mirador
21,45 Arte y tradiciones populares
"Alfarería de Basto": acabados (IV)
22,00 Noticias-2
22,35 Cine Club Ciclo: Cine argentino
"Otra historia de amor" 1986- 88'
Dirección: Americo Ortiz de Zarate
Intérpretes: Arturo Bonín, Mario Pasik
El amor es un milagro, todas las historias de amor son diferentes y nacen cuando menos se espera.
00,05 Ultimas preguntas
"Por qué está usted ansioso"
00,35 Jazz entre amigos
(Repetición en TVE-1: domingo 3, a las 6,05)
"Chema Saiz, Alexander Sputh"
01,35 Despedida y cierre

MARTES, 29

1ª CADENA

7,45 Carta de ajuste
"En concierto: Manhattan Transfer"
8,00 Buenos Días
9,00 Nueva gente
(Repetición)
10,00 Derecho de amar
"Episodio Nº 62»
10,25 Avance Telediario
10,30 Aventura 92
11,30 Santa Barbara
"Episodio nº 83"

12,10 Avance Telediario
12,15 Robo a mano armada
(Episodio nº 4)
13,05 Johnny Quest
"Turú, el terrible"
13,30 3 x 4
14,30 Informativos Territoriales
14,55 Conexión con la Programación Nacional
15,00 Telediario-1
15,35 Spenser, detective privado
"Acuarela"
16,30 La tarde de un verano
17,55 Avance Telediario
18,00 Los mundos de Yupi
"Mi amigo de ultratumba"
18,30 Cuentos del Buey
"Episodio 10"
19,00 Pasos
(Ultimo episodio)
"Loco verano"
19,30 Entre lineas
(Repetición: lunes 4, a las 9)
20,00 Casa de locos
(Ultimo episodio)
"La mamá de Randolph"
20,30 Telediario-2
21,00 El tiempo
21,15 La Luna
(Repetición: Sábado 2, a las 2,10)
Presentación: Julia Otero
22,20 Sesión de noche
Ciclo parejas de Hollywood
"Sombrero de copa" 1935, 95'
Dirección: Mark Sandrich
Nacionalidad: Norteamericana
Intérpretes: Fred Astaire, Ginger Rogers, Edward Everett Horton, Helen Broderick, Eric Rhodes.
24,00 Telediario-3
00,20 Teledeporte
00,35 Testimonio
"Testimonios en Filipinas" (I)
00,40 La Noche
"Primera Plana"
Modera: Faustino Fernández Alvarez
02,00 Filmoteca del Martes
"Roseland", 1977, 98'
Dirección: James Ivory
Nacionalidad: Norteamericana
Intérpetres: Teresa Wright, Lou Jacobi, Geraldine Chaplin, Don de Natale
(V.O. con subtitulos en castellano)
03,40 Despedida y cierre

2.ª CADENA

12,45 Carta de ajuste
"Menorca"
13,00 Programación Centros Territoriales
14,30 Informativos Territoriales
15,00 Tele Europa
15,30 "La ruta del Rey"
"Más allá de Bagdad"
(Episodio nº 19)
16,30 Dona Beija
(Episodio n.º 27)

17,20 La discordia
(Nueva en emisión)
La discordia no es un acontecimiento, sino más bien una mujer: Kuni, de 25 años, marcada por su condición de hija ilegítima.
19,00 El tiempo que vivimos
Dirección y presentación: Inma de Santis
20,00 Corea, la guerra desconocida
"Un arrogante despliege de fuerzas"
(Episodio Nº 2
21,00 Mundo deporte
Vía Olímpica: "Voleibol".
21,30 El mirador
21,45 Arte y Tradiciones Populares
"Alfarería "de basto": La Cochura" (I)
22,00 Noticias-2
22,30 Documental
"Misterios de la Humanidad"
23,25 Tendido Cero
23,55 Nuestra Europa
"Carreteras"
00,25 La buena música
(Rep. en TVE-1: Miércoles 30, a las 9 en TV-1)
"De los Flamencos" (Bailaoras)
01,25 Despedida y cierre

M.C.D.2022

Pamplona

40.000 pesetas por medio queso de leche de oveja

Pamplona (EFE).-El propietario de un restaurante pamplonés pagó hoy 40.000 pesetas por la mitad del queso ganador del VIII concurso de quesos elaborados con leche de oveja navarra, celebrado este mediodía en la localidad de Huarte Araquil.

El comprador del medio queso, Iñaki Idioate, tuvo que participar para adquirirlo en una subasta, en la que, al igual que en años anteriores, se dieron cita conocidos restauradores y refinados paladares dispuestos a pujar elevado para alcanzar el codiciado queso.

Portugal

Periódico gratis

Lisboa (EFE).-La primera edición del diario de información general "Século Ilustrado", que es gratuito y se publica en Lisboa, comenzó hoy a ser distribuida en las principales ciudades de Portugal.

La distribución gratis del "Século Ilustrado", que se inició con una tirada experimental de 101.000 ejemplares, es una iniciativa inédita en Portugal en periódicos de sus características y tendrá carácter regular.

Los gastos de producción, administración y distribución serán financiados a través de la publicidad que inserta en sus páginas.

«Siempre fui negado para eso»

Fernando Rey deja Buenos Aires sin saber bailar el tango

Buenos Aires (EFE).-El actor español Fernando Rey, quien se encuentra hace dos meses en Argentina filmando la película "Tango Desnudo", declaró que "me voy de Buenos Aires sin saber bailar el tango".

Añadió que "siempre fui un negado para eso. El problema es que no somos unos "bailones", y como el tango tiene una actitud determinada, a uno le da vergüenza bailarlo sin saber".

Sobre la ciudad argentina, Fernando Rey señaló que "la conozco esquina por esquina y tiene mucho gancho. Me desconcierta la manera anárquica en los estilos de la construcción de sus casas".

Puntualizó que "también debo decir que las ciudades grandes no me gustan; me siento como perdido. Pero la gente de aquí es amable y solidaria como en ninguna otra parte del mundo".

En declaraciones a la revista bonaerense "Domingos Populares", el actor español dijo que las cosas que más le gustaron de Buenos Aires, fueron comer emparedados de chorizos -denominados aquí como "choripán".

También he visto algo que añoraba de mi infancia: el "pirulí" y la "manzana acaramelada". No los comí por pudor, pero espero hacerlo antes de volver a Madrid, subrayó.

"Además -prosiguió– me gustan muchos los domingos, pues en Madrid son un horror porque no sé qué hacer, pero aquí, en Buenos Aires, son una maravilla".

FERNANDO REY

El actor, quien se encuentra acompañado de su esposa Mabel, expresó que "los viajes ya empezaron a no interesarme tanto. Ha sido por la vinculación con mi mujer -de nacionalidad argentina– que es excesivamente nacionalista, que vine a este país".

Finalmente dijo que a su regreso a Madrid le espera una coproducción con la Unión Soviética, Marruecos, Italia y España, costosísima, que alude a una de las grandes batallas libradas por los españoles.

De allí, en octubre viajará a Los Angeles a concluir las escenas de "Tango desnudo", pues allí se debe hacer la reconstrucción de época en un trasatlántico que aquí no pudo conseguirse.

Inglaterra

La reina Isabel no regala moras ni a su prima

Londres (EFE).-La Reina Isabel de Inglaterra, considerada por la revista norteamericana "Fortune" como la mujer más rica del mundo, no hace concesiones con la familia a la hora de cobrar lo que producen sus moras.

Según informa hoy la prensa británica, la duquesa de Kent, prima de la Reina debió pagar la cantidad de seis libras (9.[illegible] pesetas) por los siete kilos de moras que la duquesa había recogido personalmente en una de las explotaciones agrícolas de la soberana.

La duquesa, que pasa sus vacaciones estivales en una de las propiedades reales y cuyo postre favorito son los helados mezclados con moras, aprovechó parte de sus vacaciones para recoger el fruto, en una explotación de moras de la Reina.

Pero su título nobiliario no la libró de pagar el precio marcado de algo más de un dólar por kilo a los administradores de la soberana.

Hoteles románticos

Bruselas (EFE).-Brujas, llamada Venecia del norte, también ha sido elegida por los enamorados como una de las ciudades más románticas para pasar la noche de bodas.

El hotel "Die Swaene", situado en la calle Steenhouerdijk, de Brujas fue catalogado como tercer hotel más romántico de Europa por la revista londinense "The Mayfair Times".

Buenos Aires

Cientos de muertos sin enterrar por una huelga de sepultureros

Buenos Aires (EFE).-Centenares de féretros se encuentran agolpados, desde hace varios días, en los depósitos de dos cementerios del distrito de La Matanza debido a una huelga general de los empleados comunales que demandan mejoras salariales.

Según se informó, en la necrópolis de San Justo, muchos deudores debieron recurrir a la contratación de terceros para sapultar a sus seres queridos.

Esa actitud de los empleados municipales, que impide el trabajo de los sepultureros y administrativos del cementerio, derivó en un macabro espectáculo de cientos de ataúdes situados -en muchos casos desde hace varios días– en los depósitos y galerías de la necrópolis.

Tal situación dio lugar a olores nauseabundos procedentes de los cajones que aguardan su turno para ser enterrados y al tétrico panorama que conforman centenares de coronas y ofrendas florales, que se amontonan también ante los muros perimetrales del cementerio.

Las protestas de los familiares de los muertos, que diariamente luchan y gestionan para que les permitan ver cristianamente sepultados los restos de los seres queridos, no han encontrado, hasta ahora, respuesta por parte de las autoridades de la necrópolis.

Mientras tanto, el panorama en el cementerio de General Villegas, perteneciente al distrito de La Matanza, es tan caótico como el que presenta el de San Justo, pues hasta ayer había más de 200 ataúdes puestos en las distintas galerías de nichos, sin que se tenga confirmación de cuándo podrán ser inhumados.

Según la asociación «Eurotalent»

El 70% de los niños superdotados sufre problemas psicológicos

Barcelona (EFE).-El 70 por 100 de los niños superdotados padecen trastornos de tipo psicológico a causa de su alto coeficiente intelectual, según explicó hoy a EFE Xavier Berche, vicepresidente de la asociación "Eurotalent".

Esta organización, dedicada al estudio de los individuos con cualidades intelectuales superiores a las de la media, celebra a partir de hoy en Barcelona su primer congreso, que se prolongará hasta el día 31.

"La mayoría de estos niños no escapan a los problemas psicológicos", dijo el vicepresidente de "Eurotalent", puesto que sus aptitudes mentales provocan a los superdotados depresiones, problemas de relación con el resto de sus compañeros y, en consecuencia, soledad.

Indicó que un niño superdotado se desinteresa frecuentemente de los juegos que divierten a sus compañeros y que pueden padecer depresiones al plantearse cuestiones existenciales como la muerte o el sentido de la vida.

Son, además, especialmente sensibles, hasta el punto de que las mínimas frustraciones pueden provocarles un desequilibrio emocional.

La detección de los superdotados, que cuenta con un coeficiente intelectual de unos 130 puntos frente a los 90-110 puntos de la media corriente, es una de las cuestiones que preocupan a los estudiosos.

Por ello, "Eurotalent" llevará a cabo en Cataluña durante el próximo mes de octubre una campaña especial para detectar la presencia de niños superdotados, que consistirá en la realización de "test" en varias escuelas.

"Los padres -explica Berche- pueden intuir fácilmente las cualidades intelectuales del niño porque empieza a andar prematuramente, habla con claridad en poco tiempo y formula preguntas de gran interés a muy corta edad".

Explicó que, sin embargo, en la escuela es más difícil distinguirlos del resto de niños, especialmente porque pueden tener un bajo rendimiento escolar, ya que las clases acostumbran a aburrirlos.

"El payaso de la clase es a menudo el niño superdotado", aplicó el vicepresidente de "Eurotalent", que cifró en unos 300.000 el número de superdotados censados en España.

M.C.D.2022